

Centro Estivo Infanzia 2023

Bambini 3-6 anni



Un estate da sogno insieme a Don Chisciotte

Progetto
Educativo-Organizzativo

INDICE

CONTESTO, CIRCOSTANZE E MOTIVAZIONI	pag. 3
L'ORATORIO E CIRCOLO DON BOSCO CHI SIAMO: finalità, obiettivi ed attività	pag. 4
IL CENTRO ESTIVO DELL'INFANZIA DON BOSCO-ANSPI: finalità ed obiettivi	pag. 7
I PERCORSI DIDATTICO-FORMATIVI	pag. 8
IL COINVOLGIMENTO DEI BAMBINI CON DISABILITA'	pag. 9
IL COINVOLGIMENTO DELLE FAMIGLIE	pag. 10
L'ORGANIZZAZIONE DEGLI SPAZI	pag. 11
ATTIVITA' PROPOSTE	pag. 13
IL PROGETTO EDUCATIVO ED ORGANIZZATIVO INFANZIA 2023: "Cavalieri Erranti: un estate da sogno insieme a Don Chisciotte"	pag. 15
I TEMI SETTIMANALI DEL CENTRO ESTIVO	pag. 16
IL CALENDARIO DI APERTURA	pag. 18
NUMERI DI ACCOGLIENZA DEL CENTRO ESTIVO	pag. 18
ARTICOLAZIONE DELLA SETTIMANA	pag. 19
ARTICOLAZIONE DELLA GIORNATA	pag. 20
IL TEAM DEL CENTRO ESTIVO	pag. 22
ARTICOLAZIONE DEGLI ORARI E DEI TURNI DI LAVORO	pag. 25
COINVOLGIMENTO DI ENTI, ISTITUZIONI ED ASSOCIAZIONI DEL TERRITORIO	pag. 25
VERIFICA DELLE ATTIVITA'	pag. 26
ATTIVITA' EDUCATIVE E RICREATIVE INVERNALI PER I BAMBINI DAI 3 AI 6 ANNI	pag. 26
LE ISCRIZIONI AL CENTRO ESTIVO INFANZIA DON BOSCO-ANSPI 2023	pag. 27
LA TARIFFA AGEVOLATA PER RESIDENTI UCMAN	pag. 28
LA TARIFFA INTERA PER I NON RESIDENTI UCMAN	pag. 28
PREVENTIVO ECONOMICO E TARIFFE	pag. 29

CONTESTO, CIRCOSTANZE e MOTIVAZIONI

Nel periodo estivo, la chiusura delle scuole e la sospensione dei vari corsi sportivi, determina la necessità di conciliare il lavoro dei genitori con il tempo di vacanza dei bambini.

Ecco allora la necessità di valorizzare tale periodo, creando esperienze capaci di motivare ed arricchire, favorendo opportunità educative ed inclusive, valorizzando il tempo libero al fine di favorire la crescita personale e collettiva, in un contesto di giochi e di sport.

L'attività estiva diventa così il motore che accompagna in modo progressivo i bambini a fare spazio per nuove amicizie ed a ritrovare l'entusiasmo di fare nuove esperienze insieme ai propri pari, sfidandosi nei giochi e nello sport non competitivo, giocando e ridendo insieme agli altri, all'interno di un contesto accogliente ed organizzato.

L'esigenza di rispondere ai bisogni dei bambini di socializzazione, amicizia, curiosità, voglia di conoscere e sapere, ma anche di fornire un supporto alle famiglie, ci spinge a creare un contesto idoneo nel fornire risposte educative specifiche, creando un ambiente vacanza nel quale i bambini possano crescere, sviluppare la propria personalità nel rispetto di quella altrui, scambiare le proprie conoscenze, allacciare rapporti di amicizia, condividere modelli culturali differenti.

Il Centro estivo Infanzia dell'Oratorio don Bosco, infatti, prevede la realizzazione di attività ludico motorie e sportive in gruppo, con grandi momenti di socialità e di gioco, con educatori dedicati e particolarmente attenti ai bisogni dei bambini, che mettono in atto le procedure più idonee per esprimere al meglio le dinamiche che si vengono a creare all'interno dell'attività educativa, ma nello stesso tempo privilegino l'attenzione alla persona mettendo ogni bambino al centro del processo educativo, rendendolo consapevole protagonista del proprio processo di crescita.



L'ORATORIO e CIRCOLO DON BOSCO

CHI SIAMO: finalità, obiettivi ed attività

L'Associazione Oratorio e Circolo Don Bosco, fondato nel 1990, è un'Associazione di Promozione Sociale affiliata all'Associazione Nazionale San Paolo Italia (ANSPI), condividendone fini e progetti, ed è anche Associazione Sportiva Dilettantistica riconosciuta dal CONI ed iscritta al Registro Nazionale delle Attività Sportive Dilettantistiche: quale Ente del Terzo Settore è iscritta al RUNTS (Registro unico nazionale terzo settore).

L'Associazione ha sede legale e operativa in San Felice sul Panaro (Mo) in Via Canalino n.912, presso il Centro Giovanile – Oratorio “Don Bosco”, collabora strettamente con la Parrocchia di San Felice V.M. ed è responsabile della gestione economica, organizzativa ed educativa dell'Oratorio e di tutte le attività in esso promosse.

Gli organi del circolo sono:

- Presidente (parroco incaricato della parrocchia sopra citata);
- Consiglio Direttivo (i membri sono eletti dall'Assemblea tra i soci maggiorenni, è l'organo responsabile della gestione dell'associazione e cura collegialmente tutta l'attività associativa)
- Assemblea dei soci (è costituita dai soci maggiorenni in regola con il versamento della quota associativa, è l'organo primario dell'associazione, le sue deliberazioni sono sovrane)

FINALITA' ED OGGETTO SOCIALE

L'Oratorio e Circolo “Don Bosco” è un'associazione senza fini di lucro e apolitica, nata per volontà dei cittadini che, condividendo una visione cristiana della vita, promuovono in tal senso tutte quelle attività culturali, sportive dilettantistiche, di promozione sociale, assistenziali, ricreative e di formazione extrascolastica della persona, ritenendole momenti fondamentali e utili alla costituzione di una società fondata sul pluralismo e sulla gestione sociale di tutte le istanze nell'ambito dell'educazione.

Essa valorizza perciò in particolar modo il volontariato e la cultura della solidarietà, ponendo al centro di tutto la promozione della persona e i suoi valori, cui tutte le sue attività vanno e devono conformarsi:

- impegnandosi nella formazione ed educazione umana e cristiana dei bambini, ragazzi, giovani e adulti mediante l'attuazione di piani formativi in sintonia con la Parrocchia, la Diocesi e l'ANSPI zonale e nazionale, collaborando e sostenendo gli Enti impegnati in progetti educativi e formativi che abbiano in comune gli stessi valori di fondo;
- promuovendo l'organizzazione proficua del tempo libero, fornendo servizi a favore di questo ed intervenendo altresì a sostegno degli enti impegnati in analoghe attività, come momento di crescita educativa, culturale e di maturazione della persona;
- promuovendo in particolare la diffusione dei valori dello sport, dei linguaggi artistici ed espressivi, del volontariato e della formazione, rivolgendosi a tutte le fasce d'età, in una visione cristiana che pone dette attività come momento di crescita educativa, culturale e di maturazione della persona;

- curando la crescita integrale del cittadino e lo sviluppo della cultura cristiana, promuovendo valori quali la Vita, l'Amore e la Solidarietà mediante la partecipazione e la presenza degli aderenti alle iniziative ed in seno alle organizzazioni ecclesiali e civili che si occupano delle tematiche di cui sopra;
- svolgendo attività rivolte alla difesa ecologica e alla raccolta di materiali riciclabili, in coerenza alle finalità educative di fondo;
- sottoscrivendo intese e convenzioni con enti pubblici, associazioni e organizzazioni per servizi rivolti al sociale, quale forma educativa per i giovani ed il perseguimento dei fini istituzionali;
- attuando lo sport come mezzo per poter operare sulle esigenze del mondo giovanile e promuovere la crescita in ambito educativo della persona.

LE ATTIVITA' IN AMBITO EDUCATIVO RIVOLTE A BAMBINI, RAGAZZI E GIOVANI

ORATORIO FERIALE E FESTIVO

L'Oratorio Don Bosco, grazie al servizio dei soci-volontari e del coordinatore dell'Associazione, è aperto tutti i giorni della settimana, garantendo a bambini, ragazzi e giovani di usufruire dei servizi e delle strutture site nell'area del Centro, quali sale, campo da calcio in erba e campo da calcetto sintetico, campo da pallavolo, parquet attrezzato, biliardini, tavoli da ping pong, bar, sala TV e tante altre attività che vengono proposte durante tutto l'anno.

Il Circolo propone attività sportive, ludiche, di laboratorio e ricreativo-strutturate sia in particolari occasioni durante l'anno, mediante laboratori o eventi a tema, sia quotidianamente durante i giorni di apertura con attività di gioco libero, strutturato e semi-strutturato.

SERVIZIO DI DOPOSCUOLA E POST SCUOLA

E' un servizio rivolto prevalentemente agli alunni frequentanti la scuola primaria, attivo cinque giorni alla settimana, quale importante occasione di socializzazione e supporto scolastico per i ragazzi e sostegno alle famiglie con impegni lavorativi pomeridiani, che comprende la merenda, lo svolgimento dei compiti in piccoli gruppi con i volontari ed attività sportive e ludico-ricreative.

Il personale che segue questo servizio è composto da volontari competenti e con pluriennale esperienza di attività con bambini e ragazzi (educatori, docenti in pensione, studenti universitari in tirocinio, volontari formati) che mettono tempo e competenze a servizio dei bambini, all'interno di un progetto educativo definito.

Il servizio viene svolto da più di 20 anni, ed è stato mantenuto anche durante gli anni della pandemia, nel pieno rispetto delle normative e dei protocolli anti Covid-19, formando il personale attraverso corsi on line e in presenza.

CENTRI ESTIVI

L'Associazione Oratorio e Circolo Don Bosco organizza, nel periodo estivo, da oltre 20 anni, diversi centri estivi per le fasce di età infanzia, scuola primaria e scuola secondaria inferiore con personale educativo competente e formato, nella convinzione che tale esperienza, per bambini e ragazzi, risponda al bisogno di stare insieme, in gruppo, ma nel contempo rappresenti una vera e propria opportunità educativa e formativa olistica di ogni bambino e ragazzo, sia come singolo che come collettività.

Fino al 2017, i nostri centri estivi sono stati organizzati e strutturati in convenzione con l'Amministrazione Comunale di San Felice sul Panaro per tutte le fasce di età, mentre dal 2018 il servizio è svolto come gestore privato aderente al progetto "Conciliazione Vita-Lavoro" per il centro estivo della scuola primaria e secondaria inferiore, e come gestore concessionario per il centro estivo dell'infanzia, operando in convenzione con l'ente capofila individuato in U.C.M.A.N. Tutti i nostri centri estivi, sia privati che in concessione, sono stati mantenuti anche durante il periodo pandemico, nel pieno rispetto delle normative e dei protocolli anti Covid-19, garantendo una specifica formazione per tutto il personale.

CAMPI di SOGGIORNO ESTIVI e INVERNALI

Nel periodo estivo (luglio-agosto) ed invernale (durante le vacanze natalizie) l'Oratorio e Circolo don Bosco, organizza da oltre 20 anni, soggiorni per bambini e ragazzi della scuola primaria e secondaria inferiore e superiore, in località montane dell'arco alpino e appenninico, presso strutture di soggiorno dedicate: tali campi di soggiorno rappresentano un'esperienza unica e davvero speciale dal punto di vista educativo e formativo.

La condivisione di regole comuni, degli spazi, delle giornate con attività organizzate e strutturate, delle escursioni nella natura e delle attività sportive, dei piccoli impegni e dei servizi da svolgere, dei momenti di riflessione e preghiera e dei pasti, sono occasioni importanti che danno un reale e tangibile senso di comunità, in cui i legami e le relazioni si creano, si rafforzano e si approfondiscono e dove si ha un primo assaggio di autonomia e di crescita, sotto la guida attenta e competente degli animatori e dei volontari.

ATTIVITA' DI FORMAZIONE RELIGIOSA-CATECHISMO

Durante l'anno vengono svolte attività di catechesi per i bambini e ragazzi a partire dalla classe II della scuola primaria fino alla classe I della scuola secondaria inferiore.

Le attività sono strutturate secondo un progetto dettagliato in preparazione ai sacramenti, con la metodologia della catechesi in quattro tempi grazie al coinvolgimento delle famiglie (genitori-catechisti), oltre che di figure competenti e formate, favorendo la creazione di relazioni e di un clima collaborativo e di fiducia tra le famiglie e i volontari che operano in Oratorio.

Per i ragazzi e i giovani, dalla classe II della scuola secondaria inferiore alle classi della scuola secondaria superiore, si attiva il percorso del post-Cresima con incontri strutturati di crescita personale, educativa, umana e religiosa, volto ad una formazione olistica dei ragazzi.

Questo percorso è affidato alla guida di un coordinatore e gestito grazie alla collaborazione di genitori, volontari e di animatori che organizzano e strutturano il percorso di incontri secondo un progetto religioso, educativo e ricreativo definito.

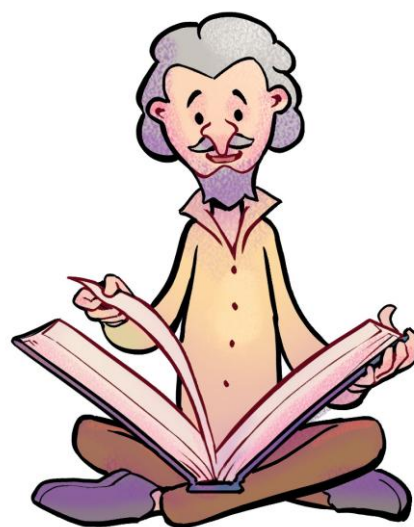

IL CENTRO ESTIVO dell' INFANZIA ANSPI - DON BOSCO: FINALITA' ed OBIETTIVI

Il Centro Estivo Infanzia ANSPI - Don Bosco di San Felice s/P, si propone come un servizio educativo la cui programmazione privilegia esperienze ludiche attraverso momenti di avviamento allo sport e di gioco individuale e di gruppo, lavori guidati di manipolazione, pittura, disegno, costruzione, nei quali sviluppare la fantasia, imparare cose nuove, socializzare e condividere esperienze positive con nuovi amici ed educatori.

Particolare attenzione verrà posta a far percepire al bambino il clima del tempo di vacanza, differenziandosi da quello tipicamente scolastico in quanto svincolato dalla programmazione curricolare, creando un luogo accogliente, giocoso ed inclusivo, in grado di dare al bambino sicurezza e senso di appartenenza, dove i bambini e le loro famiglie, possano trovare un clima di serenità, fiducia e collaborazione.

L'obiettivo generale del Centro Estivo è quello di proporre ai bambini attività di carattere educativo e ludico-sportivo, con l'intento di valorizzare il tempo libero, di favorire la socializzazione, la comunicazione, la solidarietà e l'inclusione, offrendo nel contempo stimoli formativi, suscitando curiosità e valorizzando la personalità di ogni bambino, senza forzarne la volontà ma stimolandone la partecipazione, nel rispetto dei ritmi individuali.

Non dimentichiamo che il Centro Estivo ha anche una fondamentale funzione sociale, cioè quella di garantire un servizio alla collettività, offrendo sostegno alla genitorialità in un periodo dell'anno in cui le scuole sono chiuse e i familiari sono ancora impegnati con il lavoro.

Ma pur non sottovalutando l'aspetto di servizio reso alle famiglie, l'accento verrà posto sul bambino e sul valore pedagogico educativo delle attività organizzate e coordinate da uno staff di personale professionalmente preparato e con specifica esperienza in ambito educativo, che riesce a coniugare energie e competenze per un percorso di giusto equilibrio tra approccio allo sport, esperienze ludiche, animazioni, laboratori espressivi, sperimentazione artistica, psicomotricità, esplorazioni d'ambiente, conoscenza di sé e dell'ambiente, sempre all'insegna del divertimento.

Particolare cura verrà posta anche all'organizzazione degli spazi, in quanto non conosciuti da tutti i bambini, al fine di creare e sviluppare quelle condizioni ambientali che favoriscono sicurezza emotiva e un buon clima relazionale, rispettando tempi, abitudini e bisogni dei bambini, e a creare quelle routine (bagno, merenda, riposo pomeridiano, ecc) quali momenti di riferimento indispensabili per facilitare la socializzazione fra bambini provenienti da contesti socio educativi diversi.

E' pertanto evidente che gli obiettivi del centro estivo prendono spunto dai valori guida del progetto ed orientano ogni attività verso:

- accogliere tutti i bambini in un clima di vacanza sereno e stimolante;
- rispettare e valorizzare l'unicità di ogni bambino;
- favorire lo sviluppo delle autonomie e la capacità di collaborazione nel rispetto degli altri, dell'ambiente e delle regole di convivenza;
- promuovere il processo di socializzazione ed inclusione tramite l'incontro con l'altro, l'accoglienza delle diversità e la condivisione del tempo e delle attività;

- favorire il benessere psicofisico dei bambini promuovendo attività ludico motorie e stili di vita positivi;
- costruire relazioni interpersonali positive sia tra i pari che con gli adulti di riferimento;
- rendere i bambini consapevoli dei loro percorsi di crescita, stimolandone la curiosità e coinvolgendoli all'interno di un progetto partecipato dove ognuno trovi il proprio ruolo;
- creare alleanze educative con le famiglie.

I PERCORSI DIDATTICO – FORMATIVI

L'Oratorio e Circolo Don Bosco-ANSPI, ritenendo fondamentale la formazione dei soci-volontari che operano con bambini e ragazzi a vario livello, organizza periodicamente corsi di formazione specifici ed articolati per volontari, animatori parrocchiali, educatori dei centri estivi e giovani che vogliono intraprendere il percorso di animatore/educatore, con l'intervento di formatori qualificati e competenti dell'ANSPI nazionale e della Pastorale Giovanile della Diocesi di Modena.

In modo particolare viene curata la formazione di educatori e volontari che operano nei centri estivi, con un percorso comune attuato ogni anno e che coinvolge anche il "progetto Young Team", progetto che consente ai ragazzi dai 16 ai 18 anni di acquisire quelle conoscenze di base che consentiranno loro di collaborare come "giovani animatori" nei Centri Estivi e di continuare successivamente il percorso nelle attività oratoriali e parrocchiali.

In questo corso formativo vengono sviluppati in modo specifico i seguenti aspetti: lo stile educativo, il rapporto e la relazione con i bambini/ragazzi, il rapporto e la relazione con le famiglie, il team educativo (organizzazione e relazioni), l'attenzione alle fragilità (bisogni educativi speciali e altri tipi di fragilità).

Tali percorsi formativi sono continuati anche durante le restrizioni previste dalle normative anticovid-19, che hanno limitato fortemente la programmazione di eventi formativi in presenza, procedendo ad incontri online che hanno consentito di aggiornare le conoscenze sanitarie e soprattutto di approfondire le dinamiche pedagogiche sullo stile educativo, il rapporto e la relazione con i bambini/ragazzi, il rapporto e la relazione con le famiglie, il team educativo, l'inclusione e l'attenzione alle fragilità.

Dal 2020 ANSPI Nazionale ha curato diversi moduli formativi online che hanno posto le basi per un approccio metodologico alle problematiche giovanili emergenti ed alla gestione pedagogico-educativo dei bambini/ragazzi con una particolare attenzione al contesto pandemico.

Gli incontri formativi vengono diversificati in base alle differenti fasce d'età a cui è rivolto il centro estivo (infanzia, scuola primaria e scuola secondaria inferiore): costituiscono peraltro un momento imprescindibile al fine di garantire un team affiatato e consapevole degli obiettivi educativi e della programmazione ludico-didattica da attuare, dove ogni componente acquisisce la consapevolezza e l'importanza di interfacciarsi con i vari componenti del Team, nel rispetto del ruolo di ciascuno.

Le sessioni formative sono state incentrate sui seguenti argomenti :

- Relazioni: attenzione educative verso i bambini nel tempo di Pandemia

- Progetto educativo: obiettivi, organizzazione, normative, documentazione.
- Le attività motorie e laboratoristiche nei centri estivi : lo sport, lo stile di animazione, i vari laboratori specifici proposti nel progetto estivo.
- L'animatore/educatore nel cassetto: essere animatori/educatore.
- Prendersi cura dei ragazzi e della loro crescita educativa.

Tale formazione ha coinvolto non solo gli educatori, ma anche il personale ausiliario, i volontari ed i coordinatori, modificando nel tempo sia la modalità che i contenuti per arrivare a percorsi formativi in presenza incentrati nello specifico sulla pedagogia post covid e sulle nuove necessità educative del tempo libero e della socializzazione.

IL COINVOLGIMENTO DEI BAMBINI CON DISABILITA'

Tutta l'attività estiva sarà fortemente inclusiva: la lunga e significativa tradizione che l'Associazione ha in questo campo, rappresenta la garanzia che ogni proposta, oltre che essere ludica e adatta ad ogni singola fascia di età, rappresenti un'occasione di crescita e di socialità per ogni partecipante ed in modo particolare per i bambini che presentano disabilità.

Estremamente sensibili alla perdita di routine anche sociali e di relazione, acuitosi nel periodo della pandemia, essi saranno motivati, stimolati e sostenuti nelle attività quotidiane, in un clima sereno e competente, attraverso metodologie, strumenti e tecniche atte a favorire la loro integrazione ed inclusione, e a sviluppare la loro autonomia senza dimenticare la loro sicurezza.

Tutte le attività che verranno attuate, sono state pensate in un'ottica inclusiva perché possano essere svolte da tutti i bambini, indipendentemente dall'età e nel rispetto delle esigenze di ciascuno, anche dei bambini con disabilità ai quali verrà garantita la nostra maggiore attenzione.

Infatti, in presenza di bambini con disabilità, verrà ulteriormente migliorato il rapporto educatore/bambino, integrandolo secondo quanto definito dai servizi di riferimento, ma mantenendo comunque sempre questi bambini all'interno del gruppo dei compagni con i quali sarà stimolato a relazionarsi secondo le proprie capacità ed a partecipare attivamente alle varie attività.

Il rapporto migliorativo di un educatore ogni 10-12 bambini consente e favorisce l'integrazione nel gruppo dei bambini con disabilità e la relativa gestione durante le attività.

Occorre peraltro ricordare come la presenza di bambini con abilità differenti costituisca una risorsa anche per i compagni, perché permette loro di sperimentarsi nel rapporto con la diversità e di acquisire abilità utili nell'entrare in relazione con coetanei con caratteristiche differenti dalle proprie.

Si ritiene comunque fondamentale concordare con la famiglia e con i servizi di riferimento, il tipo di percorso educativo e di socializzazione che deve essere predisposto, oltre alla tipologia di supporto, in continuità con il progetto educativo individuale dei servizi di neuropsichiatria infantile.

IL COINVOLGIMENTO DELLE FAMIGLIE

Il rapporto ed il coinvolgimento delle famiglie è di fondamentale importanza affinché il Centro Estivo dell'Infanzia sia un servizio dal quale poter ripartire per una socialità rinnovata, ciò soprattutto in questo momento nel quale le restrizioni per il covid sono state eliminate ed è necessario ritornare ad una normalità che a volte può spaventare.

Vista l'esperienza degli scorsi anni particolarmente gradita quale coinvolgimento delle famiglie nelle attività dei bambini e dei ragazzi che frequentano il centro estivo, anche per il centro estivo 2023 riproporremo il **"Progetto Reporter"** con il quale sarà possibile condividere con i genitori le attività svolte durante il centro estivo e i risultati raggiunti dai loro figli, lasciando un prezioso ricordo di immagini, suoni e voci di questo centro estivo.

Questo progetto, infatti, utilizzando le tecnologie informatiche e digitali, consentirà ai genitori di vivere l'esperienza del centro estivo dei propri figli, attraverso immagini e video che settimanalmente verranno messe a disposizione delle famiglie tramite i dispositivi di comunicazione attualmente utilizzati da tutti, nella garanzia del rispetto della privacy di ciascuno. Sarà comunque cura del team educativo informare le famiglie sulla programmazione e organizzazione delle attività, tramite contatti individuali.

Anche i momenti dell'accoglienza del mattino e quello dell'uscita, pur nella necessaria limitazione dei tempi, può rappresentare un momento di breve feedback quotidiano con i familiari, al fine di verificare eventuali problemi ed informare i genitori sulle attività svolte o da svolgere.

In tale contesto il momento dell'iscrizione rappresenta certamente una importante occasione in cui i genitori esprimono le proprie necessità e quelle dei propri figli, i timori e le paure, le aspettative e le richieste: l'iscrizione diventa così il momento in cui viene discusso il progetto individuale del centro estivo nel quale i genitori verranno coinvolti in prima persona.

Il coinvolgimento delle famiglie sarà possibile anche tramite alcuni strumenti informativi che verranno posti al punto di accesso del centro estivo, quali:

BACHECA AVVISI: sulla quale la coordinatrice affigge le notizie importanti che riguardano le attività dei giorni seguenti e il numero di telefono della coordinatrice da chiamare per ogni emergenza.

CARTELLONE CON PROGRAMMA: con tutte le attività della settimana giorno per giorno. Le attività sono in formato scritto per i genitori ma affiancate da immagini così che anche i bambini riusciranno a riconoscere le attività che verranno svolte nel corso della giornata e in quelle seguenti: ogni settimana la coordinatrice modifica il cartellone e lo aggiorna con le attività in programma.

BACHECA "MAMMA GUARDA COME MI DIVERTO!": su questa bacheca la coordinatrice incolla foto, immagini, frasi, espressioni che riassumono la giornata trascorsa insieme.

Le segreterie ed il direttore dei centri estivi si faranno inoltre carico di fornire le necessarie risposte condividendole con il restante personale educativo del centro estivo, predisponendo nel contempo la personalizzazione del programma.

Il progetto educativo-organizzativo del centro estivo infanzia verrà inoltre messo a disposizione per la consultazione anche sul sito del Centro Giovanile Oratorio Don Bosco : www.abbiamofattocentro.it

L'ORGANIZZAZIONE DEGLI SPAZI

L'ambiente dove si tiene il Centro Estivo verrà progettato affinché diventi un'opportunità, un vero e proprio terreno d'apprendimento, in cui i bambini abbiano l'immediata sensazione dell'accoglienza e della conoscenza, in cui si possano leggere i messaggi sulla qualità delle scelte che stanno alla base del progetto educativo, flessibile e dinamico, frutto di riflessione, pensato e organizzato per favorire le interazioni, le autonomie dei bambini, la loro curiosità e l'esplorazione: un ambiente "facilitatore" che prende forma e si può modificare in relazione alle diverse esperienze e progetti.

Per renderlo piacevole e accogliente per i bambini, l'ambiente verrà allestito, fin dal cancello e dal portico, con cartelloni o cartonati rappresentanti i personaggi protagonisti delle storie previste nelle diverse settimane in modo da immergere i bambini nel contesto ancor prima di varcare la porta.

Questo è stato pensato perché molti bambini già conoscono il luogo in cui si svolge il centro estivo perché lo frequentano durante tutto l'anno, ma devono percepirlo in modo diverso : è il centro estivo !!!

La coordinatrice e gli educatori, accogliendo i bambini, ricorderanno alle famiglie in quale gruppo è inserito il bambino ed ascolteranno eventuali necessità giornaliere, gli orari di entrata e di uscita , e al bambino qual è il nome del gruppo e la sezione di cui fa parte.

Gli **spazi utilizzati** per il centro estivo sono :

SEZIONI: il centro estivo è organizzato per sezioni/gruppi e ciascuna sezione accoglie un massimo di 10-12 bambini.

Ad ogni sezione sono assegnate 2 educatrici (una il mattino ed una il pomeriggio), se full time, mentre per le sezioni part time vi sarà presente una educatrice per tutto l'orario.

Le educatrici rimarranno il più possibile stabili per tutto il periodo, garantendo in tal modo un rapporto educatore/bambino migliorativo rispetto a quanto indicato nelle linee guida ministeriali.

All'interno di ogni sezione sono presenti i servizi igienici a misura di bambino, che saranno oggetto di scrupolosa pulizia ed igienizzazione quotidiana, e verranno predisposti angoli-gioco con caratteristiche di autonomia rispetto alla totalità dell'ambiente, rappresentando in tal modo precisi punti di riferimento affettivo-relazionale.

Gli angoli-gioco allestiti in ogni sezione saranno :

- **l'angolo della casa delle bambole**, strutturato con la cucina e i suoi accessori, strumenti per la pulizia, telefono e ogni altro giocattolo ed oggetto che permetta al bambino di assumere ruoli familiari; saranno oggetti rigorosamente in plastica per facilitarne la sanificazione;
- **l'angolo delle costruzioni e degli incastri**, che mette a disposizione dei bambini costruzioni di diverse dimensioni, forme e materiali, giochi ad incastro verticali ed orizzontali di plastica o gomma;
- **l'angolo degli animali**: con animali di plastica ed altri morbidi, di ogni dimensione e colore;

- **l'angolo del disegno:** allestito con tavoli e sedie, in cui ogni bambino avrà il proprio posto di riferimento in cui sedersi e dove potrà utilizzare pastelli, cerette o pennarelli e sperimentare modalità espressive tramite disegni guidati o personali.

- **l'angolo dei "Gradoni":** caratterizzato da una gradinata dove i bambini si siedono in attesa dell'appello, del momento del bagno prima del pasto e ogni qualvolta l'educatrice ritenga necessario riportare tranquillità e calma all'interno della sezione.

Il momento dei gradoni è preceduto dal momento del riordino in cui ogni bambino mette in ordine l'angolo di gioco che ha utilizzato: in questo modo il bambino impara, giocando, anche il rispetto dell'ordine, della pulizia e del rispetto dell'ambiente e delle cose.

DORMITORIO: è uno spazio all'interno della sezione, al piano soppalcato della medesima, caratterizzato da lettini collocati in una zona oscurabile dove è possibile fare un sonnellino o semplicemente rilassarsi.

Ogni lunedì mattina le educatrici preparano i lettini dei bambini nel dormitorio di sezione, con il lenzuolino ed il cuscino fornito dai genitori in un sacchetto identificabile, posizionandoli, possibilmente secondo le preferenze del bambino, ed identificando il lettino con un cerchio colorato affinché il bambino possa capire subito qual è il suo lettino.

Al venerdì ogni bambino, con l'aiuto delle educatrici, toglie il lenzuolino e cuscino e li sistema nella propria sacca da portare a casa.

In ogni dormitorio c'è a disposizione uno stereo con fiabe sonore e libri che le educatrici potranno utilizzare per far rilassare i bambini e agevolare il momento del riposo.

Le educatrici restano in dormitorio fino al risveglio dei bimbi.

GIARDINO: l'esterno è costituito da spazio verde dove vi sono collocati scivoli, casette di legno e giochi di plastica adatti al giardino. Questo grande spazio verde consente al bambino di giocare utilizzando al meglio il proprio corpo, di osservare la natura, di sperimentare facendo giochi di gruppo o individuali: utilizzato soprattutto al mattino prima dell'inizio dell'attività strutturata o in attesa dell'uscita ma anche per tutti i giochi di movimento o che richiedono spazi esterni.

ARMADIETTI: Ogni bambino ha a disposizione un armadietto sul quale sarà presente il simbolo della sezione, il nome del bambino e possibilmente la foto, al fine di consentire al bambino stesso di riconoscerlo; in questo armadietto saranno custoditi gli effetti personali del bambino necessari per affrontare con serenità eventuali imprevisti.

SPAZIO ATELIER: è lo spazio laboratoriale privilegiato nel quale sono presenti materiali specifici non utilizzabili in sezione, dove il bambino sperimenta, crea, inventa, promuove nuovi modi personali e creativi di fare arte.

SPAZIO MENSA (Refettorio): tale ambiente è formato da uno spazio aperto e dotato di tavoli rettangolari che permettono ai bambini di socializzare con facilità.

Infatti, il pranzo, la colazione e la merenda sono momenti educativi importanti dove certamente deve essere garantita la sicurezza alimentare, ma anche devono essere create le condizioni per una corretta convivialità, per crescere nell'autonomia, nel rispetto delle regole di igiene, di alimentazione, nel rispetto del cibo e degli altri.

ATTIVITA' PROPOSTE

Le attività favoriscono la realizzazione degli obiettivi educativi al fine di consentire ai bambini di acquisire quelle competenze indispensabili alla formazione ed alla crescita, come la capacità di collaborare per un fine comune, la valorizzazione del ruolo di tutti ed il rispetto del ruolo di ciascuno, l'autostima, la cooperazione, la conoscenza e l'accettazione delle diversità, per accompagnare il bambino a maturare il pensiero critico, soddisfacendo il bisogno di fare e di scoprire.

In tale contesto verranno proposte :

- **Attività ludico-motorie:** Il movimento costituisce un mezzo sostanziale attraverso il quale si esplica la comunicazione affettiva e corporea e, se indirizzato come iniziale approccio conoscitivo allo sport, consente anche di stimolare la collaborazione tra i bambini, lo spirito di gruppo, il rispetto degli altri e delle regole, oltre a sviluppare capacità motorie e divertirsi.

In tale contesto verranno proposte attività specifiche, anche con la collaborazione di esperti sportivi del territorio, quali psicomotricità con esperto, gioco-danza, approccio al nuoto nelle giornate in piscina, percorsi di motricità e di approccio allo sport con mini tornei, evitando l'antagonismo e guidando la competizione.

- **Attività ludico-espressive:** Il gioco costituisce in questa età una risorsa privilegiata di apprendimento e di relazioni, in quanto favorisce rapporti attivi e creativi sul terreno sia cognitivo che relazionale.

Il centro estivo intende offrire ai bambini vari momenti di gioco, libero e strutturato, individuale e di gruppo, proponendo ogni settimana un diverso "gioco di conoscenza" con lo scopo di introdurre al gruppo i nuovi arrivati.

I bambini saranno coinvolti nella lettura di racconti adatti alla loro età ed inerenti al contesto. L'obiettivo peculiare di questa attività è portare il bambino ad acquisire un linguaggio il più possibile corretto ed ampio, atto allo sviluppo della comprensione e della comunicazione tra bambino-adulto e bambino-bambino.

- **Attività manuali:** Nel fare, nel realizzare e nel creare, il bambino scopre sé stesso, sperimenta l'impegno, la costanza, la determinazione, l'attenzione e la concentrazione, la motivazione nel raggiungere un risultato che dia soddisfazione, sperimentando il successo e consentendogli di sentirsi gratificato.

In tale ottica verranno proposti lavoretti manuali adatti alle singole capacità, che faranno da supporto al percorso educativo ed aiuteranno a cogliere in modo compiuto il tema del centro estivo, attraverso laboratori di pittura, di stencil, collage, cartonaggio, decoupage, ecc.

- **Attività musicali:** La musica ha un'importanza fondamentale nello sviluppo intellettuale del bambino, in quanto per ascoltare, cantare o suonare si devono attivare entrambi gli emisferi del cervello.

Ascoltare musica o cantare consente così di sviluppare la capacità di formulare ragionamenti astratti, aumentare le competenze linguistiche, dominare le emozioni, sviluppare l'autocontrollo e la concentrazione.

Generalmente i bambini sono attratti dal mondo dei suoni e cercano di riprodurre combinazioni di suoni anche con oggetti di uso quotidiano.

Tale naturale attrazione sarà così indirizzata sia verso l'ascolto che verso la produzione di suoni e musica, andando a ripercorrere il tema centrale del centro estivo.

- **Uscite in piscina** : Ogni settimana verrà proposta la mezza giornata in piscina, quale momento che concentra diversi stimoli educativi sia in termini ludico-motori, sia per la valenza di aggregazione e stimolo all'autosufficienza.
- **Giochi e attività all'aperto** : quale spazi importanti di conoscenza, ricerca, sperimentazione, rispetto e socializzazione, per "respirare e leggere la natura", sfruttandone i benefici funzionali sulla crescita del fisico e cogliendo le immense potenzialità educative insite nel rapporto natura-bambino, consentendo al bambino di vivere la natura e di accrescere il sentimento di attenzione, rispetto e curiosità verso ciò che vive attorno a lui.
- **Attività narrative**: i bambini hanno bisogno di storie, aiutano a leggere il mondo, ad incontrare gli altri, a sviluppare la fantasia e la capacità linguistica in un contesto di gioco e relazioni positive.

Le letture animate che verranno proposte forniranno occasioni per esprimere emozioni, liberare paure e stimolare creatività, attraverso una rielaborazione sia personale sia collettiva dei propri vissuti, che si svilupperà e troverà appagamento nel gioco e nella rappresentazione fantastica e creativa adeguatamente guidata.

- **Uscite didattiche**: per conoscere il territorio e la natura che ci circonda, per stimolare la curiosità e la voglia di esplorare, creare "avventure" da raccontare in famiglia e approfondire le tematiche proposte nelle settimane di centro estivo.

Le attività si svolgeranno in prevalenza durante la mattinata, mentre nel pomeriggio, dopo il riposino, verrà effettuato soprattutto gioco libero o semi-strutturato per stimolare la fantasia, l'iniziativa e la socializzazione, tramite attività destrutturate che pur rientrando nello spazio della casualità, mantengono il proprio valore pedagogico-educativo all'interno di un contesto organizzato e guidato da personale esperto.

Stante il particolare impegno che verrà richiesto al personale educativo al fine di conseguire gli obiettivi esplicitati e garantire una forte integrazione con la famiglia e con il contesto sociale, **si ritiene di migliorare il rapporto numerico bambino/educatore rispetto alla direttiva regionale, prevedendo 1 educatore ogni 10 bambini.**

Un giorno alla settimana è prevista l'uscita in piscina il cui costo è compreso nella retta settimanale, mentre per i costi delle altre uscite didattiche, che verranno comunicate preventivamente ai genitori, sarà chiesto il contributo alle famiglie, garantendo comunque un'attenzione particolare per consentire a tutti i bambini/adolescenti di partecipare.

IL PROGETTO EDUCATIVO ED ORGANIZZATIVO INFANZIA 2023

“ CAVALIERI ERRANTI : un estate da sogno insieme a Don Chisciotte”

Nelle cinque settimane di centro estivo, Don Chisciotte, sognatore dalla grande immaginazione e innamorato del mondo dei cavalieri, guiderà i bambini, i nostri piccoli cavalieri, in un viaggio “errante”, verso la crescita personale, tra le favole e i loro personaggi, in un percorso che li guiderà di volta in volta ad imparare attraverso il gioco e la fantasia i diversi valori rappresentati da ogni storia/personaggio, per comprendere che così come nelle favole anche nella realtà, attraverso la gentilezza, il coraggio, l’aiuto verso gli altri, il giusto utilizzo delle nostre qualità, il mettersi alla prova e la speranza, anche chi è più piccolo è capace di grandi imprese!

E così viaggeremo verso nuovi orizzonti con il permesso di sbagliare, è questo il significato profondo di “errare”, vagare per realizzare sogni grandi riscoprendo la speranza e il coraggio, sbagliando, perché fa parte della vita e del percorso di crescita, trasformandoli in occasioni generative, nella certezza di non essere soli nell’assumersi il rischio di compiere il cammino.

E sogneremo attività che siano per tutti, dove tutti sappiano trovare il proprio posto, perché l’unicità di ciascuno ha bisogno di trovare occasioni per esprimersi pienamente, dove ogni bambino potrà fantasticare e crescere attraverso piccoli gesti e valori quotidiani.

Tutte le attività che verranno proposte, avranno l’obiettivo di tirar fuori il meglio da ogni bambino e stimolare l’immaginazione, poiché gli obiettivi importanti nella vita vanno prima immaginati e poi visti.

Il viaggio che faremo insieme ai diversi personaggi delle fiabe, non vuole avere confini se non quelli dell’amicizia, della gioia, del sostegno reciproco e dell’imperfezione, poiché riconoscersi imperfetti è scoprire la forza del gruppo, sognare insieme: quando siamo vulnerabili troviamo con gli altri la forza per superare ogni ostacolo.

L’avventura del centro estivo porterà così a scoprire il gusto di stare insieme agli altri, di valorizzare le tante potenzialità di ogni bambino presente nel gruppo e le difficoltà nel far crescere il gruppo in modo armonioso, senza giudicare né dimenticarsi di nessuno, fermandoci a riflettere, condividere e riconoscere la grandezza di ciascuno.



I TEMI SETTIMANALI DEL CENTRO ESTIVO 2023

1° settimana (dal 3 al 7 luglio)

favola: **LA SPADA NELLA ROCCIA**

tema: per crescere bisogna ... PROVARE (mettersi alla prova)

personaggio: Artù/Semola



Attraverso questa storia i bambini , guidati dalle educatrici, rifletteranno sull'importanza di "provare a fare"...provare a fare cose nuove, provare a fare cose che ci sembrano difficili.

Il "mettersi alla prova" e il "provare a fare" sono una tappa importante del crescere, del conquistare competenze e dell'aver fiducia in se stessi.

2° settimana (dal 10 al 14 luglio)

favola: **LA BELLA ADDORMENTATA**

tema: per crescere bisogna ... SPERARE (non arrendersi)

personaggio: Le fate buone

Questo racconto, ed in particolare i personaggi delle fate buone, aiuterà i bambini a riflettere sulla speranza e il non arrendersi di fronte alle difficoltà. Grazie all'aiuto delle persone che vivono intorno a noi, così come le fate aiutano nella storia a far trionfare il bene, possiamo affrontare le piccole sfide di tutti i giorni, anche quando ci sembrano troppo grandi.

Il "non arrendersi" e la speranza costituiscono tappe importanti nella crescita per conquistare autonomia per se stessi e fiducia verso gli altri e il mondo.



3° settimana (dal 17 al 21 luglio)

favola: **IL GATTO CON GLI STIVALI**

tema: per crescere bisogna ... IMPARARE AD USARE LE NOSTRE QUALITA' e AIUTARE GLI ALTRI

personaggio: Il Gatto

Con questo racconto si punta a far comprendere che ognuno di noi ha delle qualità, delle cose che “sappiamo fare bene”, e che proprio per questo ognuno è perciò unico e “magico”.

In particolare le “cose che sappiamo fare bene” devono essere messe a disposizione anche e soprattutto per aiutare chi vive intorno a noi, in un’ottica di condivisione e aiuto/crescita reciproca.



4° settimana (dal 24 al 28 luglio)

favola: **JACK E IL FAGIOLO MAGICO**

tema: per crescere bisogna ... AFFRONTARE LE NOSTRE PAURE

personaggio :L’Orco



La storia di Jack insegna che le nostre paure, grandi o piccole che siano, non ci devono fermare.

Tutti abbiamo paura di qualcosa ed avere paura è più che legittimo, ma così come Jack affronta il terribile Orco e riesce ad ottenere una vita migliore, anche noi dobbiamo fronteggiare le nostre paure per poter crescere e proseguire lungo il percorso della vita. Le paure ci fanno stare “attenti”, ci mettono in “guardia”, ma non devono diventare qualcosa che blocca, che limita, che impoverisce il nostro percorso e la nostra vita, e se da soli facciamo fatica ad affrontarle possiamo sempre chiedere aiuto alle persone che vivono intorno a noi.

5° settimana (dal 31 luglio al 4 agosto)

favola: **IL BAMBINO E IL DRAGO**

tema: per crescere bisogna ... ESSERE GENTILI ...anche i piccoli sono capaci di grandi imprese!

Personaggio: il Drago

Grazie alla spontaneità e alla gentilezza il bambino riesce nell’impresa in cui tutti i “grandi” eroi hanno fallito e salva il suo villaggio.

La gentilezza è quell’atteggiamento che apre mille porte nel mondo che ci circonda, anche quelle più inaspettate.

Un gesto gentile apre e converte anche il cuore più duro, è il gesto che concretizza la speranza. La gentilezza ci mette in relazione con gli altri e con il mondo, genera legami che arricchiscono la nostra vita e ci fanno crescere.



IL CALENDARIO DI APERTURA

Il Centro Estivo dell'Infanzia nell'anno 2023 si svolge dal 3 Luglio al 4 Agosto, per un totale di cinque settimane, presso i locali della scuola statale dell'infanzia Maria Montessori di San felice sul Panaro.

Le attività del centro estivo si svolgono dal lunedì al venerdì dalle ore 7.30 alle ore 17.00, con proposte di orario diversificate per rispondere nel modo migliore alle esigenze delle famiglie e dei bambini: full time con pasto (dalle ore 7.30 alle ore 17), part time senza pasto (dalle ore 7.30 alle ore 12.30), part time con pasto (dalle ore 7.30 alle ore 13.30), con possibilità di posticipo fino alle ore 18.00.

Il personale ausiliario e di coordinamento sarà presente dalle ore 7.00 alle ore 19.00 per le attività organizzative, di riordino, di pulizia e sanificazione ambientale.

NUMERI DI ACCOGLIENZA NEL CENTRO ESTIVO

Il centro estivo dell'infanzia per l'anno 2023 prevede una accoglienza massima di n. 6/7 gruppi pari ad un numero massimo di 70 bambini dai 3 ai 6 anni.

Il personale previsto è complessivamente composto da:

- 10/12 educatori (due per ogni gruppo in turnazione stabile uno al mattino e uno al pomeriggio per le sezioni full time; uno per le sezioni part time)
- il coordinatore
- il personale di direzione e la segretaria
- il personale ausiliario
- eventuali volontari e young team



ARTICOLAZIONE DELLA SETTIMANA

Le attività strutturate si svolgeranno durante la mattinata, mentre al pomeriggio dopo il riposo, si darà più importanza al gioco libero o semi-strutturato per permettere ai bambini di socializzare giocando tra loro in piena libertà.

La settimana è strutturata mediamente nel seguente modo:

LUNEDI	Canzoni di conoscenza e scoperta della storia e del personaggio della settimana mediante letture animate
MARTEDI:	Piscina gruppi A/ Psicomotricità con esperto gruppo B
MERCOLEDI	Gioco -Sport a squadre / Laboratori
GIOVEDI	Piscina gruppi B/ Psicomotricità con esperto gruppo A
VENERDI	Laboratorio manipolativo inerente al tema e al percorso della settimana

Le uscite verranno programmate in rapporto alle disponibilità dei mezzi di trasporto e delle associazioni/enti presso i quali si intende svolgere l'uscita.

Eventuali costi relativi alle uscite non rientrano nelle rette, mentre l'uscita in piscina è invece compresa nella retta.



ARTICOLAZIONE DELLA GIORNATA

La giornata sarà articolata con momenti di routine al fine di facilitare i bambini a vivere in maniera serena le varie attività proposte.

A seguire una tabella con suddivisione dei momenti e delle routine della giornata tipo.

Ore 7.30/9.00	ACCOGLIENZA	<p>L'arrivo al centro estivo sarà gestito dalla coordinatrice e dagli educatori, che accoglieranno i bambini e genitori all'entrata della struttura.</p> <p>Non appena tutti i bambini saranno stati accolti, l'educatrice li condurrà in aula.</p> <p>In questo importante momento la coordinatrice è a disposizione dei genitori per qualsiasi chiarimento, problematica, consiglio e sarà lei stessa a passare parola alle educatrici di sezione.</p>
Ore 9.00/9.30	APPELLO e COLAZIONE	<p>L'educatore ed i bambini si riuniscono in cerchio per augurarsi una felice giornata attraverso canti o bans: l'educatore verificherà eventuali assenze e le comunicherà al coordinatore.</p> <p>Viene consumata la merenda previo igiene delle mani.</p>
Ore 9.30/11.45	ATTIVITÀ SPORTIVE E DI MOVIMENTO/ GIOCO GUIDATO A SQUADRE/ LABORATORI TEMATICI	<p>In aderenza al tema della settimana, i bambini vivranno diverse tipologie di esperienze di sport, gioco guidato o laboratori nei quali avranno possibilità di esprimersi, imparare e relazionarsi.</p>
Ore 11.45/12.00	PREPARAZIONE AL PRANZO	<p>Preparazione al pasto : igiene delle mani.</p> <p>Grande attenzione è data ai bambini con allergie/intolleranze/disturbi alimentari affinché non si sentano discriminati e possano vivere il momento del pasto con serenità.</p>
Ore 12.00/12.30	USCITA DEI BAMBINI PART TIME SENZA PASTO	<p>I bambini con part time senza pasto escono previa registrazione dell'uscita.</p>

Ore 12.00/13.00	PRANZO	Il pranzo monoporzione, viene consumato insieme nel refettorio.
Ore 13.00/13.30	USCITA BAMBINI PART TIME CON PASTO	I bambini con part time con pasto escono previa registrazione dell'uscita.
Ore 13.00/14.00	GIOCO LIBERO O SEMISTRUTTURATO, MUSICA, DISEGNO	I bambini hanno la possibilità di esprimersi e condividere momenti di gioco ed altre attività in attesa del riposino per quelli full time.
Ore 14.00/16.00	RIPOSINO	Il riposo ha una funzione di recupero di energie e di riordino del materiale cognitivo appreso. Ogni bambino ha i suoi riti e le sue abitudini per addormentarsi che le educatrici favoriscono e rispettano. Il sonno viene preceduto dalla lettura di un libro, da ninne nanne o da fiabe sonore.
Ore 16.00/16.30	RISVEGLIO E MERENDA	Il risveglio precede la merenda la quale è seguita da canzoni e giochi.
Ore 16.30/17.00	GIOCO SEMISTRUTTURATO	Dopo la merenda i bambini condividono momenti di gioco guidato, musica, ballo, in attesa dell'uscita.
Ore 16.30/17.00	RIENTRO A CASA	La coordinatrice e gli educatori gestiscono il momento dell'uscita, comunicando le informazioni utili al fine del coinvolgimento dei genitori.
Ore 17.00/18.00	SERVIZIO DI POST USCITA	Per chi ne fa richiesta. I bambini continuano a giocare tra loro in giardino o in sezione.

IL TEAM DEL CENTRO ESTIVO

Il Team del Centro Estivo è costituito da operatori che, pur con compiti diversi, integrano le proprie competenze ed esperienze in una dimensione collegiale del lavoro educativo al fine di farsi carico dei bambini/adolescenti e delle loro famiglie.

Tutto il personale che opera nei nostri centri estivi, durante l'anno segue corsi di formazione che si intensificano in preparazione al Centro estivo, nella consapevolezza che la formazione e l'addestramento del personale rivestono una funzione di primaria importanza per la qualità del servizio fornito.

Sull'esperienza dei centri estivi degli scorsi anni, anche per il 2023 tutto il personale è stato formato sui temi dell'inclusione, della gestione pedagogica dei gruppi e della socialità.

Tutto il Team del centro estivo è tesserato ANSPI e pertanto assicurato, ed ha presentato autocertificazione o certificato penale ai sensi del D.Lgs n. 39 del 2014 relativo alla lotta contro l'abuso e lo sfruttamento sessuale dei minori.

DIRETTORE DEI CENTRI ESTIVI: è una figura esperta e qualificata, competente nell'elaborazione, organizzazione ed attuazione di progetti educativi ed organizzativi.

È un professionista qualificato, in possesso di laurea magistrale in ambito umanistico, con lunga esperienza in campo educativo e di coordinamento: ha svolto l'incarico di coordinatore dei centri estivi per diversi anni.

E' il Coordinatore responsabile dell'Oratorio Don Bosco dove gestisce, organizza e risolve gli aspetti educativi, logistici, organizzativi e relazionali dell'Associazione.

E' il professionista di riferimento per i Coordinatori dei Centri estivi e per il restante personale, che sovrintende alla elaborazione dei progetti educativi, collaborando con i Coordinatori alla pianificazione delle attività, monitorando il servizio offerto, garantendo la collegialità dell'azione educativa.

Gestisce direttamente il progetto **YOUNG TEAM** ed i percorsi formativi di tutto il Team, è il responsabile per le relazioni esterne con i fornitori.

COORDINATORE/RESPONSABILE: è una figura esperta e qualificata, competente nell'elaborazione, organizzazione ed attuazione di progetti educativi, gestisce, organizza e risolve gli aspetti educativi, logistici, organizzativi e relazionali del Centro Estivo Don Bosco-ANSPI.

E' il professionista di riferimento per i genitori e per gli educatori del Centro Estivo che elabora il progetto educativo, pianifica le attività, presenta il programma alle famiglie, organizza gli spazi, controlla i momenti principali della giornata al centro estivo, gestisce il personale educativo ed ausiliario.

È un professionista qualificato, in possesso dei requisiti previsti dalla normativa (laurea magistrale in ambito socio-educativo), con lunga esperienza in campo educativo, svolgendo questo ruolo da diversi anni.

EDUCATORE: la sua specificità è essere colui che valorizza il singolo e motiva il gruppo in modo divertente ed espressivo in un clima sereno e vivace, in modo da rendere i bambini/adolescenti protagonisti del Centro Estivo.

All'interno del proprio gruppo, intrattiene attività relazionali ma soprattutto promuove attività sportive e creative che concorrono a favorire e a dilatare il campo delle esperienze del bambino/adolescente, adattandosi ad ogni situazione imprevista, pronto ad improvvisare all'interno di una pianificazione predefinita.

E' la figura di riferimento per il proprio gruppo che, all'interno di una forte relazione educativa, coordina, guida e supervisiona tutte le attività ricreative dei bambini/adolescenti che sono a lui assegnati: è responsabile del benessere e della sicurezza dei partecipanti, della creazione di un ambiente sano, sicuro e divertente.

Tutto il personale educativo è maggiorenne ed in possesso almeno del diploma di scuola secondaria di secondo grado, svolge la propria attività in modo collegiale e secondo il metodo del lavoro di gruppo, con momenti d'incontro regolari con il coordinatore ed il direttore dei centri estivi per favorire interventi mirati e mai casuali: i turni degli educatori vengono preparati dal coordinatore che ha un registro delle presenze dei bambini/adolescenti in cui viene inserito l'orario di presa in carico dei bambini e quella di uscita, oltre alle varie informazioni di cui si vuole tenere traccia e/o comunicare ai genitori.

SEGRETARIE: componenti del Team, **curano tutta la fase delle iscrizioni dei bambini** al Centro Estivo, fornendo ai genitori le informazioni necessarie ad una scelta consapevole delle migliori opportunità proposte all'interno della programmazione del servizio.

Sono professionisti con grande esperienza in ambito organizzativo, gestionale ed educativo, le cui capacità relazionali consentono di interfacciarsi con i genitori sia al momento delle iscrizioni, sia per tutto il periodo del centro estivo, al fine di fornire informazioni sulle opportunità educative, cercando le migliori soluzioni ad eventuali problematiche .

Si rapportano con il Direttore dei centri estivi e con il Coordinatore elaborando e fornendo la documentazione necessaria al buon andamento del servizio ed avvisandoli in caso di mancanze, irregolarità o casi particolari.

PERSONALE AUSILIARIO: anche il personale ausiliario è di fondamentale importanza e fa parte a pieno titolo del Team educativo : deve infatti conoscere gli obiettivi ed il progetto educativo al fine di rapportarsi nel modo corretto con bambini, genitori, educatori, coordinatore e tutte le altre figure dedicate al centro estivo.

Il personale ausiliario è stato adeguatamente formato sulle procedure da applicare al fine di garantire la sicurezza igienico funzionale allo svolgimento delle varie attività.

Si occupa della pulizia, igienizzazione e sanificazione degli ambienti, degli spazi esterni, degli arredi, dei materiali, dei giochi e degli ausili utilizzati durante l'attività del centro estivo, secondo protocolli e procedure definite.

Cura la raccolta differenziata ed il suo regolare conferimento secondo i calendari stabiliti, supporta il coordinatore e gli educatori **nella distribuzione delle monoporzioni con cui viene somministrato il pasto.**

YOUNG TEAM: sono ragazzi dai 16 ai 18 anni che esprimono il desiderio di poter partecipare al percorso formativo per diventare **animatori** non essendo ancora in possesso dei requisiti previsti per gli educatori.

Ecco allora che il Centro Estivo diventa luogo privilegiato in cui **affiancare gli educatori per fare esperienza ed imparare sul campo ad essere prima di tutto animatori.**

In tale contesto lo Young Team è una importante prospettiva per il futuro, ma è anche una risorsa fondamentale per il Centro Estivo poiché consente di migliorare ulteriormente il rapporto con i bambini, garantendo tanto entusiasmo in più e creando un clima ancor più sereno e allegro.

L'inserimento dello Young Team viene pianificato e gestito dal Direttore responsabile dei centri estivi che sovrintende le attività da loro svolte e ne valuta l'operato.

Tutti i componenti lo Young Team sono volontari iscritti all'ANSPI e coperti da assicurazione.

Possono partecipare al centro estivo solo dopo aver frequentato una serie di incontri di formazione organizzati dalla parrocchia e dall'ANSPI, al fine di acquisire rudimenti di base in ambito educativo pedagogico.



ARTICOLAZIONE DEGLI ORARI e DEI TURNI DI LAVORO

Il Centro estivo è attivo dalle 7.30 alle 17.00, con un servizio di posticipo fino alle ore 18.00.

Il personale ausiliario sarà presente dalle ore 7.00 per preparare gli ambienti alle attività ed effettuare le azioni di sanificazione, così come sarà presente fino alle ore 19.00 per la pulizia e la sanificazione degli ambienti e del materiale a fine attività e la chiusura degli ambienti, mentre il personale educativo turnerà sull'ingresso alle ore 7.30 e sulla chiusura alle ore 18.00 per garantire il servizio di posticipo.

Il personale ausiliario sarà presente negli orari di preparazione e distribuzione della colazione, del pranzo e della merenda e a fine giornata, fino alle ore 19,00 per la pulizia e la igienizzazione degli ambienti e del materiale e la chiusura dei locali, **mentre il personale educativo turnerà sull'ingresso dalle ore 7,30 e sulla chiusura alle ore 18,00 con turni di 5 ore scaglionati**, per garantire il servizio di anticipo e posticipo.

L'orario medio settimanale di ogni educatore è di 25 ore in quanto su ogni gruppo full time si alternano 2 educatori, uno nel turno del mattino ed uno nel pomeriggio, mantenendo continuità e stabilità sullo stesso gruppo ed evitando, nel possibile, di lavorare su più gruppi, mentre sui gruppi part time sarà previsto un unico educatore nel turno del mattino.

L'orario di lavoro del direttore e del coordinatore è invece flessibile, in autogestione, in rapporto alle attività previste, alle eventuali problematiche intercorse ed alle verifiche di competenza, con il vincolo massimo di 8 ore giornaliere, continuative o con rientro dopo una pausa, e di 40 ore settimanali.

COINVOLGIMENTO di ENTI, ISTITUZIONI ed ASSOCIAZIONI del TERRITORIO

L'Oratorio e Circolo ANSPI - Don Bosco, si inserisce nella rete delle associazioni di promozione sociale e di quelle sportive dilettantistiche presenti sul territorio Comunale di San Felice s/P , e non solo, riconoscendo come fondamentale la collaborazione dal punto di vista educativo, formativo e di crescita delle persone.

Il Centro don Bosco, punto di forza dell'Associazione ANSPI - Don Bosco, offre costantemente ospitalità a varie associazioni del territorio, sportive, culturali, di promozione sociale, di volontariato, con le quali collabora fattivamente.

Medesimo coinvolgimento si concretizza durante tutto l'anno con le agenzie educative e socio-assistenziali del territorio nel progetto del doposcuola e del post scuola, garantendo un servizio fondamentale per la comunità.

Ciò pone le basi per un naturale coinvolgimento di enti, istituzioni ed associazioni anche all'interno della programmazione del Centro Estivo, dove vengono inserite attività da svolgere con vari soggetti esterni quali la Piscina, la Scuola di danza, la Biblioteca Comunale, ma anche con istruttori diplomati in Scienze Motorie, fattorie didattiche ed associazioni culturali, quali giardino botanico "La Pica", parco "Medipark" e fattoria didattica "La Riccina", che verranno coinvolte per l'organizzazione di uscite ed attività laboratoriali specifiche.

VERIFICA DELLE ATTIVITA'

Settimanalmente, al termine di ogni turno, è previsto un incontro collegiale con tutti i componenti del Team, al fine di effettuare una verifica sistematica del lavoro svolto nel periodo, per interrogarci, metterci in discussione, valutare le nostre azioni, verificare il raggiungimento degli obiettivi.

Tutto ciò al fine di correggere eventuali errori e riprogrammare le azioni agli obiettivi, ma anche per condividere il percorso fatto, per gratificarci dei successi ottenuti e soprattutto per motivarci e ripartire con il sorriso.

In tale incontro verranno affrontati anche i problemi organizzativi e didattico-educativi complessivi e specifici volti a migliorare i rapporti con i bambini e le famiglie, per ottimizzare il servizio reso.

Un altro importante momento di verifica finale, sarà durante l'incontro conclusivo del Centro Estivo, dove sarà presentata ai familiari la valutazione complessiva delle attività svolte ed i risultati raggiunti, al fine di condividerli con i genitori e fare tesoro dei loro suggerimenti e valutazioni.

ATTIVITA' EDUCATIVE E RICREATIVE INVERNALI PER I BAMBINI DAI 3 AI 6 ANNI

L'Oratorio e Circolo ANSPI - Don Bosco, prevede, qualora i genitori ne facciano richiesta, giornate e/o pomeriggi di attività educative e ricreative per la fascia d'età 3-6 anni nel periodo di sospensione delle lezioni durante le festività natalizie, da svolgersi presso la scuola d'infanzia "Montessori" di San Felice sul Panaro.

Il servizio verrà erogato con un numero di richieste sufficiente per l'apertura del medesimo (minimo 8 iscritti per ogni giornata).

Date e orari di svolgimento del servizio dovranno essere concordate con la dirigenza scolastica in base al calendario scolastico e alla disponibilità degli spazi.

Personale, organizzazione, modalità di svolgimento e attività del servizio prevedono quanto già specificato in precedenza dal Circolo in merito ai medesimi argomenti per i centri estivi.

Le rette saranno calcolate in rapporto alla tipologia di servizio fornito ed alla eventuale richiesta.

LE ISCRIZIONE AL CENTRO ESTIVO INFANZIA DON BOSCO-ANSPI 2023

L'accoglienza e la recettività al Centro Estivo Infanzia ANSPI-don Bosco per i bambini dai 3 ai 6 anni, sarà limitata ad un **numero massimo di 70 bambini**, tali numeri consentiranno un approccio individuale e a piccolo gruppo secondo le necessità di ogni singolo bambino, oltre a promuovere la massima inclusività per tutti i partecipanti.

PROCEDURA PER L'ISCRIZIONE

L'iscrizione può avvenire telefonicamente **dal giorno lunedì 8 maggio 2023** chiamando il numero

0535 82573 dalle ore 17,00 alle ore 19,00 dal lunedì al sabato,

ma dovrà essere perfezionata in presenza presso la segreteria del centro estivo presso l'Oratorio don Bosco in via Canalino, 912 a San Felice s/P, con medesimo orario in quanto è necessario :

- Compilare il modulo di adesione alla associazione Oratorio e Circolo Don Bosco-ANSPI e pagare la quota associativa ed assicurativa di € 5 (se non già iscritto)
- Compilare in ogni sua parte il modulo di iscrizione al Centro Estivo e firmarlo
- Prendere atto dell'Informativa sul trattamento dei dati personali
- Consegnare eventuali certificazioni attestanti intolleranze alimentari e/o dichiarare eventuali limitazioni alimentari per esigenze religiose, unitamente ad una fotocopia (fronte e retro) della tessera sanitaria
- Consultare il progetto educativo-organizzativo (reperibile anche sul sito **www.abbiamofattocentro.it**), ritirare il programma e il modulo con gli estremi per il pagamento tramite bonifico

PAGAMENTO

Il pagamento deve essere effettuato tramite **bonifico alla Banca San Felice 1893 – Banca Popolare IBAN: IT46V0565266980CC0010102778 intestato al Circolo Parrocchiale Oratorio Don Bosco – ANSPI**, con causale: e iscrizione di “ nome e cognome del bambino” al centro estivo infanzia Don Bosco-Anspi :tale pagamento può avvenire anche settimanalmente.

La ricevuta dell'avvenuto pagamento in rapporto al numero delle settimane prenotate, può essere consegnata direttamente alla segreteria oppure spedita tramite la mail del centro estivo a : **centroestivosanfelice.cdb@gmail.com**.

Per favorire la massima frequenza al centro estivo infanzia 2023, le tariffe settimanali (pasti esclusi) sono agevolate, grazie ai contributi straordinari erogati dai Comuni UCMAN al nostro centro estivo quale concessionario.

Di tali tariffe ne possono fruire i residenti dei comuni di Camposanto, San Felice sul Panaro, Concordia sulla Secchia, Medolla, San Prospero: coloro che non risiedono in tali comuni dovranno pagare la tariffa intera.

TARIFFA AGEVOLATA RESIDENTI UCMAN

<u>PART TIME SENZA PASTO</u> dalle ore 7,30 alle ore 12,30 € 50 /SETTIMANA	<u>PART TIME CON PASTO</u> dalle ore 7,30 alle ore 13,30 € 50 / settimana
<u>FULL TIME</u> dalle ore 7,30 alle ore 17,00 € 60 /SETTIMANA	
Nella quota non è compreso il pasto che costa € 30 settimanale e viene pagato unitamente alla quota di iscrizione (fatto salvo eventuali rimborsi se dovuti)	
Sarà inoltre possibile usufruire del posticipo sull'uscita fino alle 18,00 con un sovrapprezzo di € 8 a settimana	

TARIFFA INTERA PER NON RESIDENTI UCMAN

<u>PART TIME SENZA PASTO</u> dalle ore 7,30 alle ore 12,30 € 65 /SETTIMANA	<u>PART TIME CON PASTO</u> dalle ore 7,30 alle ore 13,30 € 65 / settimana
<u>FULL TIME</u> dalle ore 7,30 alle ore 17,00 € 75 /SETTIMANA	
Nella quota non è compreso il pasto che costa € 30 settimanale e viene pagato unitamente alla quota di iscrizione (fatto salvo eventuali rimborsi se dovuti)	
Sarà inoltre possibile usufruire del posticipo sull'uscita fino alle 18,00 con un sovrapprezzo di € 8 a settimana	

L'ISCRIZIONE si ritiene effettiva a pagamento avvenuto

Non sono previsti rimborsi per mancate frequenze ad eccezione di assenze prolungate per malattia di minimo giorni 3 attestate da certificato medico, da far pervenire in originale presso la segreteria del centro estivo: a tale rimborso verranno detratte le spese di segreteria e quelle per i pasti se la richiesta è già stata inoltrata.



Oratorio e Circolo ANSPI Don Bosco
CENTRO ESTIVO INFANZIA per bambini dai 3 ai 6 anni
dal 3 luglio 2023 al 4 agosto 2023

PREVENTIVO ECONOMICO e TARIFFE

Tariffa UCMAN per singola settimana	
full time (dalle ore 7.30 alle ore 17)	€ 60
part time (dalle ore 7.30 alle ore 12.30 SP alle ore 13.30 CP)	€ 50
Tariffa NON UCMAN per singola settimana	
full time(dalle ore 7.30 alle ore 17)	€ 75
part time (dalle ore 7.30 alle ore 12.30 SP alle ore 13.30 CP)	€ 65
uscita posticipata (dalle ore 17 alle ore 18)	€ 8
pasto settimanale	€ 30
pasto giornaliero	€ 6
media bambini presenti	60
max recettività bambini	70
ENTRATE	€ 31.000
Entrate da rette e pasti	€ 27.000
Contributi UCMAN per abbassamento rette	€ 4.000
USCITE	€ 31.000
Personale didattico/sportivo : educatori e coordinatori	€ 15.500
Personale ausiliario per le pulizie e la cucina	€ 2.500
Personale segreteria, direzione e rapporti con i famigliari	€ 600
Accesso piscine	€ 1.000
Materiale ludico e didattico	€ 500
Materiale segreteria, pubblicità e pieghevoli	€ 400
Materiale monouso e DPI	€ 400
Materiale per pulizie e sanificazione	€ 500
Commercialista	€ 600
Prodotti per merende, colazioni e acqua	€ 800
Pasti	€ 8.000
Carburante mezzi per viaggi vari	€ 200