

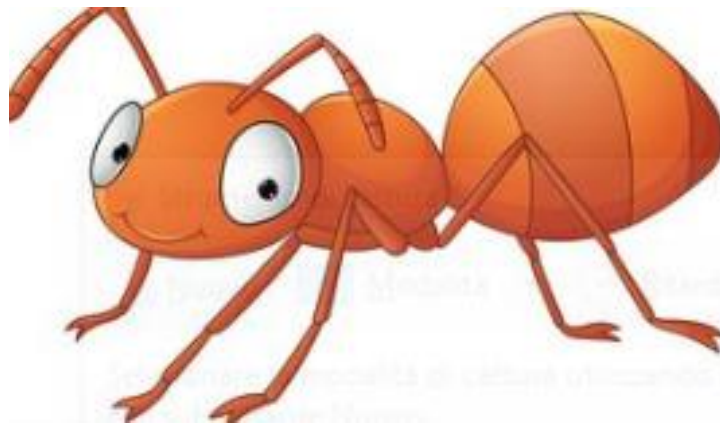

**Circolo Parrocchiale
don Bosco-ANSPI di San Felice s/P**

Centro Estivo Infanzia 2020 Bambini 3-6 anni



**In viaggio con la formichina Marta
alla scoperta dei mestieri**

PROGETTO EDUCATIVO-ORGANIZZATIVO

INDICE

CONTESTO, CIRCOSTANZE E MOTIVAZIONE	pag. 3
IL CIRCOLO PARROCCHIALE DON BOSCO – ANSPI Finalità ed Obiettivi	pag. 3
IL CENTRO ESTIVO IN TEMPO DI PANDEMIA Difficoltà ed opportunità tra procedure e protocolli	pag. 4
IL CENTRO ESTIVO COME LUOGO SICURO	pag. 4
IL TEAM DEL CENTRO ESTIVO	pag. 5
I PERCORSI DIDATTICO FORMATIVI	pag. 7
IL COINVOLGIMENTO FORMATIVO DEI BAMBINI ALLE BUONE PRASSI	pag. 7
ARTICOLAZIONE DEGLI ORARI E TURNI DI LAVORO	pag. 8
ORGANIZZAZIONE DEGLI SPAZI	pag. 8
IL COINVOLGIMENTO DELLE FAMIGLIE	pag. 10
I BAMBINI CON DISABILITA’	pag. 10
IL PROGETTO EDUCATIVO ed ORGANIZZATIVO	pag. 11
FINALITA’ ed OBIETTIVI	pag. 11
ATTIVITA’ PROPOSTE	pag. 11
PRONTUARIO DEL CENTRO ESTIVO ANTI COVID	pag. 12
IL CALENDARIO DI APERTURA	pag. 13
NUMERI DI ACCOGLIENZA DEL CENTRO ESTIVO PER L’INFANZIA	pag. 13
IL PROGRAMMA GIORNALIERO	pag. 13
PROCEDURA DI ISCRIZIONE	pag. 16

CONTESTO, CIRCOSTANZE e MOTIVAZIONI

L'emergenza sanitaria che si è determinata in seguito alla diffusione epidemica del Covid - 19, ha richiesto, per diversi mesi, la sospensione di tutte le attività educative, ricreative, sportive e scolastiche in presenza.

I provvedimenti restrittivi hanno inciso fortemente sul benessere dei bambini e degli adolescenti che sono stati privati di momenti fondamentali per la loro crescita personale, quali le relazioni nel gioco, nell'apprendimento e nella socializzazione tra pari.

E' evidente che, in questo contesto, l'estate 2020 costituisce una fondamentale opportunità per riprendere in sicurezza le attività e la conseguente socialità in presenza, fermo restando la necessità di garantire le migliori condizioni di tutela della salute di tutti i soggetti coinvolti, nella consapevolezza che non è possibile azzerare completamente il rischio di contagio, anche se l'adozione e il rispetto scrupoloso di misure di sicurezza e di tutela della salute definite in precise linee guida e protocolli, consentiranno di ridurre il rischio di contagio.

Con l'alleggerimento delle norme restrittive e la ripresa delle attività lavorative le famiglie hanno la necessità di affidare, durante le ore di lavoro, i propri figli ad agenzie educative che nel contempo abbiano le competenze in ambito educativo e di sicurezza della salute, mentre bambini e ragazzi hanno la necessità di recuperare il loro tessuto sociale, tutto ciò in sicurezza.

IL CIRCOLO PARROCCHIALE DON BOSCO – ANSPI

Finalità ed obiettivi

Il Circolo parrocchiale "Don Bosco" – ANSPI, fondato nel 1990, è un'associazione di promozione sociale e associazione sportiva dilettantistica, con sede legale e operativa in San Felice sul Panaro (Mo) in Via Canalino n.912, presso il Centro Giovanile – Oratorio "Don Bosco"; è affiliato all'Associazione Nazionale San Paolo Italia (ANSPI) ed al CONI, condividendone fini e progetti.

Associazione senza fini di lucro e apolitica, promuove tutte quelle attività culturali, sportive dilettantistiche, di promozione sociale, assistenziali, ricreative e di formazione extrascolastica della persona, ritenendole momenti fondamentali e utili alla costituzione di una società fondata sul pluralismo e sulla gestione sociale di tutte le istanze nell'ambito dell'educazione.

Valorizza perciò in particolar modo il volontariato e la cultura della solidarietà e dell'inclusione, ponendo al centro di tutto la promozione della persona e i suoi valori, cui tutte le sue attività vanno e devono conformarsi.

In tale ottica, oltre a numerose altre attività in ambito educativo e ricreativo, l'associazione, da oltre dieci anni, organizza nel periodo estivo, centri estivi per le fasce di età infanzia, scuola primaria e scuola secondaria inferiore con personale educativo competente e formato.

IL CENTRO ESTIVO IN TEMPO DI PANDEMIA

Difficoltà ed opportunità tra normative e protocolli

Il centro estivo del Circolo parrocchiale “Don Bosco”- ANSPI , in conformità al Protocollo Regionale per le attività ludico ricreative – centri estivi – per bambini ed adolescenti dai 3 ai 17 anni del 26/05/2020, alle linee guida del DPCM del 17.05.2020, a quelle individuate dalla Conferenza delle Regioni e delle Province Autonome del 22.05.2020, ha ritenuto necessario elaborare un progetto personale per la fascia di età 3- 6 anni, denominato “ *In viaggio con la formichina Marta alla scoperta dei mestieri*” al fine di rispondere alle esigenze socio educative dei bambini in questo tempo di pandemia, ponendo particolare attenzione alle misure per il contrasto e il contenimento della diffusione del virus Covid-19 nei locali ed ambienti nei quali intende svolgere le attività del centro estivo e definendo le misure che verranno adottate da tutti coloro che partecipano, a vario titolo, alle attività, per garantire il regolare svolgimento in sicurezza del centro estivo.

Tale centro estivo prevede la realizzazione di attività in presenza, per piccoli gruppi, secondo le procedure più idonee per definire al meglio le dinamiche che vengono a crearsi all’interno dell’attività educativa, al fine di ridurre al minimo i possibili rischi intrinseci alle attività che si intende erogare.

IL CENTRO ESTIVO COME “LUOGO SICURO”

Premessa fondamentale del progetto è l’individuazione di un luogo circoscritto e controllabile nel quale solo le persone autorizzate possano accedere, garantendo in tal modo la massima sicurezza per sé e per tutti coloro che frequentano il centro estivo.

Dopo un sopralluogo presso l’istituto scolastico della scuola statale dell’infanzia Montessori di San Felice S/P, abbiamo ritenuto che tale struttura possa essere considerata un luogo adatto, avendo tutti i requisiti indispensabili per lo svolgimento del centro estivo dell’infanzia.

La struttura, avendo un perimetro delimitato non valicabile ed un accesso riconoscibile e controllabile, permette di accedere ai locali in sicurezza tramite un punto di accoglienza e triage di controllo ben preciso. Il triage in accoglienza, posto nel punto di accesso esterno dell’area di pertinenza, costituirà un importante filtro, in tempi definiti, sia in ingresso che in uscita, tramite una procedura specifica che verrà applicata a tutti coloro che entrano nell’area, prima di recarsi nel proprio gruppo: controllo della temperatura corporea, informazione sullo stato di salute, lavaggio delle mani e, per il personale, l’utilizzo delle mascherine.

L’ampia area cortiliva che circonda la struttura, offre la possibilità di riorganizzare gli spazi esterni in modo da creare zone definite dedicate in esclusiva ai singoli gruppi di bambini, delimitate da apposita segnaletica. In tali zone ogni bambino con il proprio educatore, potrà fruire dell’area per giochi di movimento, ma avrà a disposizione, se le condizioni climatiche esterne lo richiederanno, un ambiente di supporto al chiuso con ampie finestre e porte che consentono di arieggiare i locali in modo continuativo.

Ogni gruppo sarà costituito da 5 bambini della scuola dell’infanzia e da 1 o 2 educatori che rimarranno stabili per tutto il periodo, in rapporto alla tipologia di gruppo part time o full time, oltre ad eventuali animatori volontari di supporto.

Ciò consentirà di realizzare attività socio educative in piccolissimi gruppi, tenendo conto delle prescrizioni sul distanziamento sociale, dell’utilizzo della mascherina per il personale, delle azioni di igiene personale e di pulizia e sanificazione dei giochi, degli arredi e dei materiali.

All'interno di ogni sezione è presente, al piano superiore, un dormitorio dedicato al singolo gruppo, nel quale i bambini potranno riposare dopo pranzo sotto la supervisione dell'educatore.

Tutti gli ambienti, gli spazi esterni e gli arredi verranno puliti ed igienizzati con frequenza almeno giornaliera, mentre i servizi igienici saranno oggetto di pulizia ogni qualvolta verranno utilizzati e di disinfezione quotidiana, secondo il protocollo di cui ai decreti del presidente della regione Emilia Romagna n.82 del 17.05.2020 e n. 95 del 01.06.2020.

Ogni gruppo avrà a disposizione le proprie attrezzature, i propri giochi e il proprio materiale che verranno puliti ed igienizzati quotidianamente, anche la cancelleria sarà ad uso esclusivo di ogni bambino; a tal proposito verranno predisposte apposite bustine nominative contenenti il materiale individuale che potrà usare il bambino durante tutto il periodo di permanenza al centro estivo.

La pulizia e l'igienizzazione dei tavoli sarà particolarmente curata prima della somministrazione dei pasti, che vengono previsti in monoporzione e consumati all'interno dei locali assegnati ai rispettivi gruppi.

Tali operazioni di pulizia e igienizzazione verranno ripetute alla conclusione del pasto e ad ogni cambio di attività da svolgere.

IL TEAM DEL CENTRO ESTIVO

Il Team del Centro Estivo è costituito da operatori che, pur con compiti diversi, nello scrupoloso rispetto delle procedure sul distanziamento sociale e delle norme igienico sanitarie, integrano le proprie competenze ed esperienze in una dimensione collegiale del lavoro educativo al fine di farsi carico dei bambini e delle loro famiglie.

Tutto il personale che opera nel centro estivo, durante tutto l'anno, segue corsi di formazione che si intensificano in preparazione al centro estivo, nella consapevolezza che la formazione e l'addestramento del personale rivestono una funzione di primaria importanza per la qualità del servizio fornito.

In preparazione al centro estivo 2020, tutto il personale è stato inoltre formato sui temi della gestione pedagogica del piccolo gruppo e della prevenzione di Covid-19, nonché per gli aspetti di utilizzo dei DPI e delle misure di igiene e sanificazione, al fine di acquisire e fare propri i criteri di sicurezza da attuare durante lo svolgimento del centro estivo.

Tutto il Team del centro estivo è tesserato ANSPI ed ha presentato autocertificazione e/o certificato penale ai sensi del D.Lgs n. 39 del 2014 relativo alla lotta contro l'abuso e lo sfruttamento sessuale dei minori.

COORDINATORE/RESPONSABILE: Figura esperta e qualificata, competente nell'elaborazione, organizzazione ed attuazione di progetti educativi, gestisce, organizza e risolve gli aspetti logistici, organizzativi e relazionali del Centro Estivo.

Gestisce il triage di accoglienza ed uscita del personale e dei bambini, tramite il controllo della temperatura, l'igienizzazione delle mani, la verifica del corretto utilizzo dei DPI per il personale ed il controllo del livello di rischio di tutti coloro che entrano nell'area, tramite una check list appositamente predisposta dal responsabile della gestione della sicurezza con il quale si relaziona per ogni necessità.

E' il professionista di riferimento per i genitori e per gli educatori del Centro Estivo che elabora il progetto educativo, organizza il tema e le attività, organizza gli spazi, controlla i momenti principali della giornata.

Gestisce il personale ausiliario e gli educatori e i volontari, si relaziona con i genitori, presenta il programma alle famiglie, segue la programmazione e le modalità di attuazione del progetto educativo, monitora l'attività del servizio offerto .

È un professionista qualificato, in possesso dei requisiti previsti dalla normativa, con lunga esperienza in campo educativo e di coordinamento, svolgendo questo ruolo da anni.

EDUCATORE: la sua specificità è essere un generatore di stimoli in modo divertente ed espressivo e in un clima sereno e vivace, in modo da rendere i bambini protagonisti del Centro Estivo, nel rispetto dei protocolli anti Covid-19.

All'interno del piccolo gruppo, intrattiene attività relazionali ma soprattutto promuove attività creative che concorrono a favorire e a dilatare il campo delle esperienze del bambino, adattandosi ad ogni situazione imprevista, pronto ad improvvisare all'interno di una pianificazione predefinita.

E' una figura stabile per ogni gruppo che, all'interno di una forte relazione educativa, coordina, guida e supervisiona tutte le attività ricreative dei bambini che sono a lui assegnati: è responsabile del benessere e della sicurezza dei partecipanti, della creazione di un ambiente sano, sicuro e divertente e del "sorriso dei bambini".

Tutto il personale educativo è in possesso almeno del diploma di scuola secondaria di secondo grado, svolge la propria attività in modo collegiale e secondo il metodo del lavoro di gruppo, pur nel rispetto del distanziamento sociale, con momenti d'incontro regolari con il coordinatore per favorire interventi mirati e mai casuali: i turni degli educatori vengono preparati dal coordinatore.

Ogni educatore avrà un registro delle presenze dei bambini che compongono il gruppo a lui affidato in cui vengono inserite l'entrata, l'uscita e le varie note su ogni singolo bambino: in questo modo rimarrà traccia delle eventuali informazioni comunicate o da comunicare dai/ai genitori.

RESPONSABILE della gestione della SICUREZZA e SEGRETARIA: componente del Team, si occupa della verifica del rispetto delle misure anti Covid-19, fornendo supporto formativo e di contesto sul distanziamento sociale nelle attività, di utilizzo dei dispositivi di protezione individuale e delle misure di igiene e sanificazione.

Professionista laureato in ambito sanitario è il riferimento per le attività e le procedure correlate ai temi della prevenzione di Covid-19.

Contestualmente cura tutta la fase delle iscrizioni dei bambini al Centro Estivo, fornendo ai genitori le informazioni necessarie ad una scelta consapevole delle migliori opportunità proposte all'interno della programmazione del servizio.

E' un professionista con grande esperienza in ambito organizzativo e gestionale, le cui capacità relazionali consentono di interfacciarsi con i genitori sia al momento delle iscrizioni, sia per tutto il periodo del centro estivo, al fine di fornire informazioni sulle procedure anti Covid-19 adottate all'interno del centro estivo e sulle opportunità educative, cercando le migliori soluzioni ad eventuali problematiche .

Si rapporta con il Coordinatore elaborando e fornendo la documentazione necessaria al buon andamento del servizio e lo avvisa in caso di mancanze, irregolarità o casi particolari.

PERSONALE AUSILIARIO: anche il personale ausiliario è di fondamentale importanza e fa parte a pieno titolo del Team educativo : deve infatti conoscere gli obiettivi ed il progetto educativo al fine di rapportarsi nel modo corretto con bambini, educatori e coordinatore.

Questo personale è stato adeguatamente formato sulle procedure da applicare al fine di garantire la sicurezza igienica funzionale allo svolgimento delle varie attività.

Si occupa della pulizia, igienizzazione e sanificazione degli ambienti, degli spazi esterni, degli arredi e dei materiali e degli ausili utilizzati durante l'attività del centro estivo secondo protocolli e procedure definite.

Si occupa della raccolta differenziata e del suo regolare conferimento secondo i calendari stabiliti, supporta il coordinatore e gli educatori nella distribuzione delle monoporzioni con cui viene somministrato il pasto.

Si occupa della pulizia costante e della disinfezione quotidiana dei servizi igienici.

I PERCORSI DIDATTICO-FORMATIVI

Il Circolo Parrocchiale “Don Bosco”, ritenendo fondamentale la formazione dei soci-volontari che operano con bambini e ragazzi a vario livello, organizza periodicamente corsi di formazione specifici ed articolati per volontari, animatori parrocchiali, educatori dei centri estivi e giovani che vogliono intraprendere il percorso di animatore/educatore, con l'intervento di formatori qualificati e competenti dell'ANSPI nazionale e della Pastorale Giovanile della Diocesi di Modena-Nonantola.

In modo particolare viene curata la formazione di educatori e volontari che operano nei centri estivi, con un percorso comune in cui vengono sviluppati i seguenti aspetti: lo stile educativo, il rapporto e la relazione con i bambini/ragazzi, il rapporto e la relazione con le famiglie, il team educativo (organizzazione e relazioni), l'attenzione alle fragilità (bisogni educativi speciali e altri tipi di fragilità).

Nell'attuale contesto il coordinatore, gli educatori, i volontari ed il coordinatore della gestione della sicurezza/segretaria, in rapporto ai propri specifici campi d'azione, hanno frequentato una importante “Maratona formativa” certificata con esame finale della durata di 6 ore, organizzata online da ANSPI nazionale sull'attuazione delle attività previste nel progetto “ EraOra” per i centri estivi in tempo di pandemia su :

- prontuario dell'animatore anti-covid
- aspetti sanitari, legali, assicurativi e di privacy
- laboratori sull'attuazione del sussidio “EraOra” in tempo di pandemia su drammatizzazione, preghiera, giochi, attività sportiva, ecologia e parole rodate
- progettazione, programmazione e procedure
- dinamiche e relazioni nel piccolo gruppo

Tale percorso formativo continuerà durante la fase di organizzazione delle attività fornendo supporto metodologico ed organizzativo oltre alle informazioni necessarie alle attività specifiche.

Inoltre, il personale ausiliario ed i coordinatori, sono stati formati anche sulle operazioni utili e sulle modalità di svolgimento delle pulizie e disinfezioni giornaliere, in ottemperanza alle raccomandazioni n. 19 e n. 25 dell'Istituto Superiore di Sanità.

IL COINVOLGIMENTO FORMATIVO DEI BAMBINI ALLE BUONE PRASSI

Particolare attenzione verrà posta all'opera di informazione e formazione dei bambini nel momento dell'accoglienza al fine di far loro acquisire delle routine di prevenzione per la tutela della loro salute e di tutti gli altri che condividono con loro i medesimi spazi.

In tal senso saranno previste attività formative, in forma di gioco, volte a rendere routinaria e corretta la pratica della igienizzazione delle mani (lavaggio e corretto utilizzo del gel), con il supporto di canzoni o bans pertinenti; l'educazione al distanziamento sociale, visualizzandolo tramite forme e colori che consentano di individuare percorsi e collocazioni di sé nell'ambiente in cui svolgono l'attività; ove previsto, il corretto utilizzo delle mascherine quale strumento indispensabile per la tutela della salute di tutti.

ARTICOLAZIONE DEGLI ORARI E DEI TURNI DI LAVORO

Il Centro estivo è attivo dalle 7.30 alle 18.00, anche se il personale ausiliario sarà presente dalle ore 7.00 per preparare gli ambienti alle attività ed effettuare le azioni di sanificazione, così come sarà presente fino alle ore 19.00 per la pulizia e la sanificazione degli ambienti e del materiale a fine attività e la chiusura degli ambienti.

Il personale ausiliario sarà presente secondo turni ed orari durante la giornata al fine di assicurare la continuità necessaria alle varie operazioni di pulizia ed igienizzazione.

Al fine di evitare assembramenti in entrata e in uscita, ad ogni gruppo verrà fornito un orario di ingresso ed uno di uscita prestabilito a distanza di 15 minuti l'uno dall'altro: ciò consentirà di effettuare in ingresso il triage di accoglienza ed in uscita le procedure di consegna dei bambini ai genitori ed il necessario coinvolgimento degli stessi nelle attività svolte durante la giornata.

I turni di lavoro degli educatori, perciò, saranno articolati secondo l'orario d'ingresso e di uscita del gruppo affidatogli.

L'orario medio settimanale di ogni educatore è di 25 ore in quanto su ogni gruppo full time si alternano 2 educatori, uno nel turno del mattino ed uno nel pomeriggio (un unico educatore sui gruppi part time), mantenendo continuità e stabilità sullo stesso gruppo ed evitando di lavorare su più gruppi.

L'orario di lavoro del coordinatore è invece flessibile, in autogestione, in rapporto alle attività previste, alle eventuali problematiche intercorse ed alle verifiche di competenza, con il vincolo massimo di 8 ore giornaliere, continuative o con rientro dopo una pausa, e di 40 ore settimanali.

ORGANIZZAZIONE DEGLI SPAZI

Per renderlo piacevole e accogliente per i bambini, l'ambiente verrà allestito, fin dal cancello e dal portico, con cartelloni o cartonati rappresentanti il personaggio protagonista della storia in modo da immergere i bambini nel contesto ancor prima di varcare la porta.

Questo è stato pensato perché molti bambini già conoscono il luogo in cui si svolge il centro estivo perché lo frequentano durante tutto l'anno, ma devono percepirlo in modo diverso : è il centro estivo !!!

La coordinatrice, accogliendo i bambini e l'accompagnatore al triage, ricorderà alle famiglie in quale gruppo è inserito il bambino e gli orari di entrata e di uscita , e al bambino qual è il nome del gruppo e la sezione di cui fa parte: ogni gruppo/sezione prende il nome da un oggetto da un personaggio coinvolto nella storia.

Gli spazi utilizzati per il centro estivo sono :

SEZIONI: Il centro estivo è organizzato per sezioni/gruppi e ciascuna sezione accoglie un massimo di 5 bambini. All'interno di ogni sezione sono presenti i servizi igienici a misura di bambino, che saranno puliti dopo ogni utilizzo, e sono predisposti angoli-gioco con caratteristiche di autonomia rispetto alla totalità dell'ambiente, rappresentando in tal modo precisi punti di riferimento affettivo-relazionale.

Gli angoli-gioco allestiti nella sezione, tengono conto della normativa per ridurre al minimo il contagio e permettere il distanziamento sociale :

- **l'angolo della casa delle bambole**, strutturato con la cucina e i suoi accessori, strumenti per la pulizia, telefono e ogni altro giocattolo ed oggetto che permetta al bambino di assumere ruoli familiari; saranno oggetti rigorosamente in plastica per facilitare la sanificazione.

- **l'angolo delle costruzioni e degli incastri**, che mette a disposizione dei bambini costruzioni di diverse dimensioni, forme e materiali, giochi ad incastro verticali ed orizzontali di plastica o gomma.

- **l'angolo degli animali:** con animali di plastica di ogni dimensione e colore.
- **l'angolo del disegno:** allestito con tavoli e sedie, in cui ogni bambino avrà il suo posto di riferimento in cui sedersi e dove utilizzerà pastelli, cerette o pennarelli, predisposti a inizio settimana dentro una bustina nominativa che potrà usare il bambino durante tutto il periodo di permanenza al centro estivo, mentre i fogli per disegnare vengono distribuiti dalle educatrici direttamente al singolo bambino.
- **l'angolo dei "Gradoni":** caratterizzato da una gradinata dove i bambini si siedono in attesa dell'appello, del momento del bagno prima del pasto e ogni qualvolta l'educatrice ritenga necessario riportare tranquillità e calma all'interno della sezione.

Anche in questo caso le linee guida indicano come ogni bambino verrà posto a sedere secondo le norme sul distanziamento sociale: nello specifico ogni bimbo si siederà sul proprio cerchio colorato attribuito a inizio settimana.

Il momento dei gradoni è preceduto dal momento del riordino in cui ogni bambino mette in ordine l'angolo di gioco che ha utilizzato, in questo modo impara, giocando, anche il rispetto dell'ordine e dell'ambiente.

La sezione fungerà sia da atelier in cui svolgere le attività laboratoriali ma anche come mensa.

Ad ogni bambino verrà servito il proprio pasto monoporzione all'interno della sezione, rispettando tutte le regole igienico-sanitarie previste dai protocolli.

DORMITORIO: È uno spazio all'interno della sezione, al piano soppalcato della medesima sezione,, caratterizzato da lettini collocati in una zona oscurabile dove è possibile fare un sonnellino o semplicemente rilassarsi.

Ogni lunedì mattina le educatrici preparano i lettini dei bambini nel dormitorio di sezione, con il lenzuolino ed il cuscino fornito dai genitori in un sacchetto identificabile, posizionandoli, possibilmente secondo le preferenze del bambino, ed identificando il lettino con un cerchio colorato affinché il bambino possa capire subito qual è il suo lettino.

Al venerdì ogni bambino, con l'aiuto delle educatrici, toglie il lenzuolino e cuscino e li sistema nella propria sacca da portare a casa.

In ogni dormitorio c'è a disposizione uno stereo con fiabe sonore e libri che le maestre potranno utilizzare per far rilassare i bambini e agevolare il momento del riposo.

Le educatrici restano in dormitorio fino al risveglio dei bimbi.

GIARDINO: L' esterno è costituito da spazio verde dove sono collocati scivoli, casette di legno e giochi di plastica adatti al giardino che vengono puliti quotidianamente ed igienizzati ad inizio attività

Questo grande spazio verde viene delimitato in spazi più ristretti, per permettere ad ogni sezione di utilizzare il giardino senza entrare in contatto tra i vari gruppi di bambini.

Il giardino consente al bambino di giocare utilizzando al meglio il proprio corpo, di osservare la natura, di sperimentare facendo giochi di gruppo pur nel rispetto del distanziamento sociale: utilizzato soprattutto al mattino prima dell'inizio dell'attività strutturata ed in attesa dell'uscita.

APPENDIABILI : All'interno dell'aula del gruppo, nella zona dell'antibagno, chiaramente identificato con un colore, viene predisposto uno spazio nel quale ogni bambino dovrà appendere e riporre il proprio cappellino e il proprio zainetto con felpa, il ricambio degli indumenti e tutto quanto necessario alla sua corretta gestione, come una mascherina da tenere per ogni eventualità e una borraccia o bottiglietta per l'acqua.

IL COINVOLGIMENTO DELLE FAMIGLIE

Il rapporto ed il coinvolgimento delle famiglie sono di fondamentale importanza affinché il Centro Estivo sia un servizio per loro ed un momento di crescita personale, sociale ed umana per i bambini, soprattutto in questo momento nel quale il bisogno di riprendere la socialità è particolarmente sentito da tutti.

Peraltro, la necessità di rispettare il distanziamento sociale e di limitare riunioni ed incontri in presenza, ma nel contempo di coinvolgere le famiglie nelle attività dei bambini che frequentano il centro estivo, ci ha portati a ripensare a nuove forme di coinvolgimento e informazione tramite il “Progetto Reporter”.

Questo progetto, utilizzando le tecnologie informatiche e digitali, consentirà ai genitori di vivere l'esperienza del centro estivo dei propri figli, attraverso immagini e video che settimanalmente verranno messe a disposizione delle famiglie tramite i dispositivi di comunicazione attualmente utilizzati da tutti, nella garanzia del rispetto della privacy di ciascuno.

Sarà comunque cura del team educativo informare le famiglie sulla programmazione e organizzazione delle attività, tramite contatti individuali.

In tale contesto il momento dell'iscrizione rappresenta un' importante occasione in cui i genitori esprimono le proprie necessità, timori, aspettative e richieste. La segreteria si farà carico di fornire le necessarie risposte condividendole con il Coordinatore del centro estivo.

Anche il triage, pur nella necessaria limitazione dei tempi, può rappresentare un momento di brevi feedback quotidiani con i familiari, al fine di verificare eventuali problemi ed informare i genitori sulle attività svolte o da svolgere.

Anche se quest' anno, in conformità alle disposizioni vigenti, non sarà possibile l'incontro conclusivo del centro estivo che coinvolgeva bambini, famiglie e team educativo; attraverso il “Progetto Reporter” sarà possibile condividere con i genitori le attività svolte e i risultati raggiunti, lasciando un ricordo di questo centro estivo in tempo di pandemia.

Inoltre ogni giorno le famiglie al punto di accesso e triage potranno trovare una BACHECA con gli avvisi e le notizie importanti che riguardano le attività dei giorni seguenti, la programmazione settimanale e notizie curiose su quanto svolto, oltre al numero di telefono della coordinatrice da chiamare per ogni emergenza.

I BAMBINI CON DISABILITA'

Tutta l'attività estiva sarà fortemente inclusiva. La lunga e significativa tradizione, che l'Associazione ha in questo campo, rappresenta la garanzia che ogni proposta, oltre che essere ludica e adatta ad ogni singola fascia di età, rappresenti un'occasione di crescita e di socialità per ogni partecipante ed in modo particolare per i bambini che presentano disabilità.

Estremamente sensibili alla perdita di routine anche sociali e di relazione in questo periodo di pandemia, essi saranno motivati, stimolati e sostenuti nelle attività quotidiane, in un clima sereno e competente, attraverso metodologie, strumenti e tecniche atte a favorire la loro integrazione ed inclusione, e a sviluppare la loro autonomia senza dimenticare la loro sicurezza, garantendo un rapporto educatore/bambino di 1:1.

Occorre peraltro ricordare come la presenza di bambini con abilità differenti costituisca una risorsa anche per i compagni, perché permette loro di sperimentarsi nel rapporto con la diversità e di acquisire abilità utili nell'entrare in relazione con coetanei con caratteristiche differenti dalle proprie.

Si ritiene comunque fondamentale concordare con la famiglia e con i servizi di riferimento, il tipo di percorso educativo e di socializzazione che deve essere predisposto, oltre alla tipologia di supporto educativo.

IL PROGETTO EDUCATIVO ED ORGANIZZATIVO

Centro estivo scuola dell'infanzia anno 2020

FINALITA' E OBIETTIVI

Il Centro Estivo dell'infanzia è un servizio educativo, la cui programmazione privilegia esperienze ludiche attraverso momenti di gioco individuale e di gruppo, lavori guidati di manipolazione, di pittura, disegno, di costruzione.

L'obiettivo è far percepire al bambino il clima del tempo di vacanza diverso da quello tipicamente scolastico e ridare, in questo momento di emergenza COVID- 19 che ha costretto i servizi educativi a chiudere anticipatamente rispetto alla fine dell'anno scolastico, un momento di spensieratezza e socialità ai bambini che vi prenderanno parte.

Il tema che è stato elaborato e pensato per questo centro estivo è denominato

“In viaggio con la formichina Marta alla scoperta dei mestieri”

Ogni settimana verrà proposto o meglio scoperto, con l'aiuto della formichina Marta, un mestiere diverso.

Marta è l'amica dei bambini che attraverso meravigliosi racconti e sperimentazioni li accompagnerà ed avvicinerà ai diversi mestieri.

Il percorso proposto tende a sviluppare intuizioni, riflessioni, scoperte e manipolazioni.

L'idea centrale è quella di incoraggiare i bambini a riflettere in un contesto che li stimoli a osservare e a pensare in modo creativo e che li porti a sperimentare concretamente.

I bambini così possono imparare a negoziare, dialogare e organizzare idee senza paura di sbagliare, favorendo esperienze in campo pittorico, motorio, espressivo e ludico.

In questo percorso i bambini vengono accompagnati, attraverso il movimento, la sperimentazione sensoriale in prima persona, l'esperienza diretta, il fare, a **“pensare con le mani”** ed **“imparare facendo”**; valorizzando l'esperienza pratica, la creatività e la collaborazione.

Ci si avventurerà alla scoperta dei mestieri dei nonni, si osserveranno gli attrezzi da lavoro, si progetterà e costruirà, anche con il supporto di strumenti informatici.

Conoscere i mestieri significa avere la percezione dell'attuale, di ciò che si muove attorno a noi; nel caso dei bambini significa intraprendere un viaggio alla scoperta di cose mai banali.

Quante volte li sentiamo parlare in merito al sogno **“da grande voglio fare!!!”**

Il bambino è affascinato dal mondo adulto ed è nei suoi giochi spontanei che riveste i panni dei “grandi” identificandosi nei mestieri da loro svolti perché, di solito, sono riscontrabili nella realtà e sono più facilmente comprensibili.

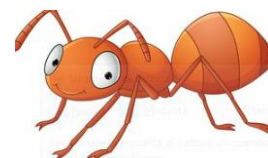

LE ATTIVITA' PROPOSTE

Per realizzare gli obiettivi contenuti nel progetto verranno proposte diverse attività quali narrazione di storie, giochi, laboratori, discussioni guidate, attività di movimento e manipolative, privilegiando le discipline individuali.

Queste attività verranno svolte nell'area cortiliva, quando il tempo lo permette, o all'interno delle sezioni nel caso in cui le condizioni climatiche non lo consentano.

Ogni gruppo avrà a disposizione la propria sezione e il proprio spazio in giardino in modo da evitare promiscuità tra i gruppi.

Contestualmente alla situazione attuale, tutte le attività si svolgeranno esclusivamente all'interno dell'area del centro estivo, individuata come luogo sicuro, e nel rispetto del distanziamento sociale.

Le attività del centro estivo saranno:

Attività ludico-espressive: per offrire ai bambini vari momenti di gioco libero e strutturato, individuale e di gruppo proponendo ogni settimana un diverso “gioco di conoscenza”, attraverso canzoni, bans o filastrocche, con lo scopo di introdurre al gruppo i nuovi arrivati e coinvolgendo tutti nella lettura di racconti adatti alla loro età ed inerenti al tema scelto.

Queste attività verranno svolte per la maggior parte del tempo all’area aperta, mantenendo e rispettando le distanze di sicurezza.

Attività ludico-motorie: Si darà molta importanza al movimento come mezzo per la comunicazione affettiva e corporea. Alcune proposte sono: balli, piccoli percorsi di motricità, lezioni di gioco-danza, psicomotricità con esperto.

Attività manuali: I lavori che verranno realizzati avranno la prerogativa di fare da supporto al tema del centro estivo. Si prediligeranno laboratori di pittura, di stencil, collage, cartonaggio e attività che incentivino il bambino a sviluppare la propria manualità facendo e costruendo.

Attività musicali: ogni attività verrà ampliata al campo musicale con canzoni e suoni che ripercorrono il tema scelto per avvicinare il bambino al ritmo ed alla coordinazione.

Giochi e attività all’aperto per “respirare la natura” e sperimentare in autonomia le proprie idee.

PRONTUARIO DEL CENTRO ESTIVO ANTI COVID 19

Per poter realizzare le attività previste dal progetto e per ottemperare alle norme sulla sicurezza igienico sanitaria per la prevenzione della diffusione del Covid-19, a tutto il personale saranno forniti i DPI previsti dalla normativa, mentre ogni educatore dovrà avere una borraccia o bottiglietta individuale.

All’inizio di ogni settimana, quando il gruppo sarà stato formato, l’educatore, coadiuvato dal coordinatore del centro estivo, ricorderà a tutti i bambini, le norme igieniche principali da rispettare, quali:

- la pulizia e l’igienizzazione delle mani e le norme igieniche generali
- il mantenimento della distanza sociale

In particolare si cercherà di focalizzare l’attenzione dei bambini sul lavaggio accurato delle mani secondo ritmi definiti:

- prima e dopo aver consumato cibo e bevande;
- prima e dopo aver toccato oggetti ad uso promiscuo;
- prima e dopo aver utilizzato i servizi igienici.

Verrà inoltre ricordata la necessità di starnutire o tossire in un fazzoletto monouso o con il gomito flesso, di gettare immediatamente i fazzoletti utilizzati in un cestino chiuso e di lavare quindi le mani con acqua e sapone o usando soluzioni alcoliche.

Ogni educatore avrà sempre a disposizione una confezione di gel igienizzante per le mani da poter utilizzare al bisogno, specialmente nel cambio attività o luogo.

Anche i bambini che frequentano il centro estivo saranno dotati di uno zaino/sacca personale contenente:

- una borraccia o bottiglietta di acqua personale
- un cappellino
- fazzoletti di carta monouso
- cambio completo di indumenti
- lenzuolino e cuscino in sacca personalizzata
- una mascherina chirurgica di riserva

IL CALENDARIO DI APERTURA

Il centro estivo dell'infanzia nell'anno 2020 si svolge **dal 29 giugno al 7 Agosto** presso i locali della **scuola statale dell'infanzia Montessori** di San Felice sul Panaro.

Le attività del centro estivo si svolgono dal lunedì al venerdì, dalle ore 7.30 alle ore 18.00 con ingressi scaglionati di 15 minuti per ogni gruppo, anche se il personale sarà presente dalle ore 7.00 alle ore 19.00 per le attività di pulizia e sanificazione.

NUMERI DI ACCOGLIENZA NEL CENTRO ESTIVO PER L'INFANZIA

Contestualmente alle indicazioni delle normative vigenti in relazione al numero degli educatori e degli spazi dedicati individuati all'interno della scuola statale dell'infanzia, il centro estivo dell'infanzia prevede una accoglienza massima di n.7 gruppi pari a n.35 bambini dai 3 ai 6 anni, eventuali bambini con disabilità e rispettivi educatori nel rapporto di 1/1.

Il personale programmato per il centro estivo è complessivamente composto da:

- 12 educatori (due per ogni gruppo in turnazione stabile uno al mattino e uno al pomeriggio per i gruppi full time ed uno per i gruppi part time)
- il coordinatore
- il responsabile della gestione della sicurezza/segretaria
- il reporter delle attività del centro estivo
- il personale ausiliario (2 o 3 persone)

PROGRAMMA GIORNALIERO

Le attività strutturate si svolgeranno durante la mattinata, mentre al pomeriggio dopo il riposino, si darà più importanza al gioco libero o semi-strutturato per permettere ai bambini di socializzare giocando tra loro nel rispetto delle nuove normative della fase 2 COVID-19.

La settimana sarà strutturata mediamente nel seguente modo:

LUNEDI	Giochi e canzoni di conoscenza
MARTEDI:	Scoperta del personaggio misterioso della settimana mediante letture animate
MERCOLEDI	Attività musicali/ corporee o attività inglese
GIOVEDI	Laboratorio creativo inerente al tema e al percorso della settimana
VENERDI	Psicomotricità con il supporto e l'orientamento fornito da un esperto

Per favorire il distanziamento sociale, negli ambienti al chiuso, ad inizio settimana, ogni educatrice di sezione attribuirà ad ogni bambino un cerchio di diverso colore per favorire e incentivare nel bimbo la propria collocazione negli spazi.

Questi simboli di riferimento per il bambino vengono posti sui tavoli e sulle sedie in cui si svolgono le attività di laboratorio e il pranzo, nel dormitorio per il momento del riposo, nell'antibagno per segnalare al bambino il posto in cui riporre il proprio zainetto e sui gradoni per il momento dell'accoglienza.

Sopra al cerchio, di diverso colore per ognuno, verrà attaccata anche la fototessera del bambino per agevolare ulteriormente il riconoscimento del proprio spazio.

Articolazione dettagliata della giornata

La giornata sarà articolata con momenti di routine al fine di facilitare i bambini a vivere in maniera serena le varie attività proposte.

A seguire una tabella con suddivisione dei momenti e delle routine della giornata tipo.

<p>Dalle ore 7,30 Alle ore 9.00</p>	<p>ACCOGLIENZA E TRIAGE</p>	<p>L'arrivo al centro estivo sarà gestito dalla coordinatrice, la quale accoglierà i bambini e genitori all'entrata della struttura.</p> <p>Ogni gruppo di bambini (5 bambini per gruppo) avrà il proprio orario di entrata, distanziato l'uno dall'altro da circa 15 minuti, per evitare assembramenti e gestire in sicurezza il momento dell'accoglienza.</p> <p>L'educatrice aspetterà i bambini a lei affidati al punto di triage per svolgere le attività di controllo della temperature, igienizzazione delle mani e verifica dello stato di salute.</p> <p>Non appena tutti i bambini saranno stati accolti, l'educatrice li condurrà in aula.</p> <p>In questo importante momento la coordinatrice è a disposizione dei genitori per qualsiasi chiarimento, problematica, consiglio e sarà lei stessa a passare eventuali consegne alle educatrici di sezione.</p>
<p>Ore 9.15</p>	<p>APPELLO e MERENDA del mattino</p>	<p>Prima di consumare la merenda, i bambini verranno guidati nella cura dell'igiene personale con il lavaggio delle mani, che verrà ripetuta al termine della merenda.</p> <p>Successivamente i bambini e l'educatore si riuniscono in cerchio, rispettando le postazioni di riferimento precedentemente preparate, per augurarsi una felice giornata attraverso canti o bans.</p>
<p>Dalle Ore 10.00 Alle ore 11.30</p>	<p>ATTIVITÀ LABORATORIALI DELLA SETTIMANA</p>	<p>I bambini all'interno della propria aula e del proprio spazio appositamente delimitato nell'area cortiliva delle scuola, vivranno esperienze di relazione e di apprendimento.</p>

Dalle Ore 11.45 Alle ore 13.150	PREPARAZIONE AL PRANZO E PRANZO	<p>La prima parte è caratterizzata dal lavaggio delle mani in preparazione al pranzo.</p> <p>Il momento del pasto verrà effettuato all'interno delle proprie aule con monoporzioni.</p> <p>Grande attenzione è data ai bambini con allergie/intolleranze/disturbi alimentari affinché non si sentano discriminati e possano vivere il momento del pasto con serenità.</p>
Dalle Ore 13,15 Alle ore 13,30	LAVAGGIO MANI	Dopo il pasto e prima della nuova attività l'educatore invita nuovamente i bambini a lavarsi le mani.
Dalle Ore 13.30 Alle ore 14.00	GIOCO GUIDATO E USCITA GRUPPI PART TIME	In sezione i bambini condividono momenti di gioco guidato in attesa dell'uscita per i bambini part-time e del riposino per quelli full time.
Dalle ore 14.00 Alle ore 15.15	RIPOSINO	<p>Il riposo ha una funzione di recupero di energie e di riordino del materiale cognitivo appreso.</p> <p>Ogni bambino ha i suoi riti e le sue abitudini per addormentarsi che le educatrici favoriscono e rispettano.</p> <p>Il sonno viene preceduto dalla lettura di un libro, da ninne nanne o da fiabe sonore.</p>
Dalle ore 15.15 Alle ore 15.45	RISVEGLIO E LAVAGGIO DELLE MANI	Dopo il risveglio, e prima di consumare la merenda, i bambini si laveranno nuovamente le manine
Dalle ore 15.45 Alle 16.15	MERENDA	I bambini gustano la merenda e si preparano al rientro a casa.
Dalle ore 16,15 Alle ore 16,30	LAVAGGIO DELLE MANI	Dopo la merenda l'educatore invita nuovamente i bambini a lavarsi le mani.
Dalle ore 17.00 alle ore 18.00	RIENTRO A CASA	<p>In sezione i bambini condividono momenti di gioco guidato in attesa dell'uscita.</p> <p>Nel punto di triage la coordinatrice gestisce il momento dell'uscita, che prevede orari diversi per ogni gruppo di bambini, comunicando le informazioni utili al fine del coinvolgimento dei genitori.</p>

LE ISCRIZIONE AL CENTRO ESTIVO INFANZIA 2020

L'accoglienza e la recettività al Centro Estivo Infanzia per i bambini dai 3 ai 6 anni, sarà limitata ad un numero massimo di 35 unità.

Per tale motivo sarà necessario procedere con una pre-iscrizione telefonica volta a raccogliere gli elementi utili a valutare i criteri di priorità all'accesso nel caso di domande superiori alla recettività.

I criteri di formulazione della graduatoria sono quelli definiti nelle linee guida nazionali (allegato n. 8 del DPCM del 17/05/2020) e nell'allegato del decreto n. 95 del 01/06/2020 della regione Emilia Romagna.

Tali criteri sono così identificati:

- condizione di disabilità del bambino/adolescente
- documentata condizione di fragilità del nucleo familiare di provenienza del bambino/adolescente
- nucleo familiare monoparentale
- nucleo familiare in cui entrambi i genitori lavorano
- impossibilità di accedere al lavoro agile/smart-working

PROCEDURA PER LA PRE-ISCRIZIONE

- Telefonare alla segreteria del centro estivo dall'8 al 12 giugno 2020 al seguente numero :
✓ 0535 – 82573 (dalle ore 10,00 alle ore 12,00 e dalle 15,00 alle 18,00)
- Rispondere ai quesiti che vengono posti per la compilazione della pre-iscrizione

PROCEDURA PER L'ISCRIZIONE

Se la domanda di pre-iscrizione viene accolta, si procederà all'iscrizione che dovrà avvenire presso la segreteria del centro estivo nell'orario che verrà indicato telefonicamente al fine di:

- Compilare in ogni sua parte il modulo di iscrizione al Centro Estivo e firmarlo
- Compilare in ogni sua parte il Patto di responsabilità reciproca e firmarlo
- Prendere atto dell'Informativa sul trattamento dei dati personali
- Prendere atto dell'informativa sulla privacy per la gestione del Covid-19
- Compilare in ogni sua parte il Consenso al trattamento dei dati personali e delle immagini e firmarlo
- Compilare il modulo di adesione al Circolo Parrocchiale Don Bosco-ANSPI e pagare la quota associativa ed assicurativa di € 5 (se non già iscritto)
- Consegnare eventuali certificazioni attestanti intolleranze alimentari e/o dichiarare eventuali limitazioni alimentari per esigenze religiose, unitamente ad una fotocopia (fronte e retro) della tessera sanitaria

- Ritirare il progetto educativo-organizzativo (reperibile anche sul sito www.abbiamofattocentro.it) e il modulo con gli estremi per il pagamento tramite bonifico
- Effettuare il pagamento tramite bonifico alla Banca San Felice 1893 – Banca Popolare IBAN: IT46V0565266980CC0010102778 intestato al Circolo Parrocchiale Oratorio Don Bosco – ANSPI, con causale : iscrizione di “ nome e cognome del bambino” al centro estivo infanzia del Circolo Parrocchiale Don Bosco-Anspi
- Inoltrare la ricevuta dell’avvenuto pagamento in rapporto al numero delle settimane prenotate, tramite la mail centroestivosanfelice.cdb@gmail.com

PART TIME € 90 / a settimana	FULL TIME € 115 / a settimana
Nella quota non è compreso il pasto che costa € 30 settimanale e viene pagato unitamente alla quota di iscrizione (fatto salvo eventuali rimborsi se dovuti)	

**L’ISCRIZIONE si ritiene effettiva a ricevuta della copia del pagamento
che deve avvenire prima dell’inizio del centro estivo**